No 8769 Shanghai Friday December 28 1928. THE EASTERN TIMES Published every morning including Sundays

# 時報

中華民國十七年
十二月念八日 星期五
舊歷戊辰年十一月十七日
今天二張售大洋三分
第八千七百六十九號

定報價目 本埠及日本一個月一元 三個月二元九角 六個月五元七角 九個月八元四角 全年十一元 南洋歐美一個月二元 三個月五元八角 六個月十一元四角 九個月十六元八角 全年念二元 郵費先惠郵票九五折算
廣告刊例 「封面及評論」二行起碼每日每行一元四角「國聞時報」每英方寸每次一元五角地位須於三天前預定「新聞欄內」每日每行四角五分「普通地位」三十字起碼每日每一分二厘「分類廣告」[illegible] 四十元三角九十元四角一百六十元地位格外預向本館廣告部接洽
本館編輯部設於上海浙江路二十五號（小花園南首）電話中央六一二〇四 營業部設於山東路A字六號 電話中央六一二〇一 電報掛號二五一四 ▲中華郵政特准掛號立券 按照總包特別優待寄遞之報紙

猛 虎 商 標

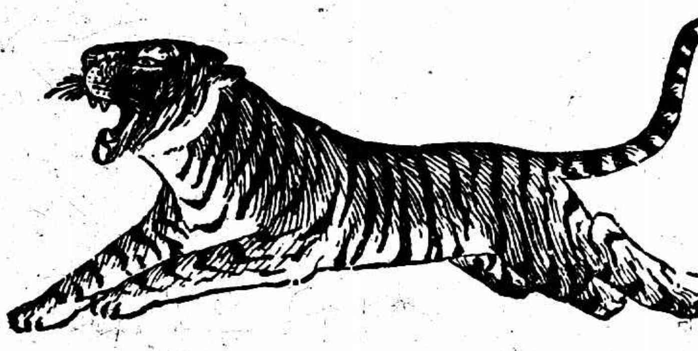

## 猛虎商標之意義（振雅）

永安堂以猛虎爲商標者 因其藥力靈驗 用以驅除病魔 其猛如虎也 眞名副其實者矣

### 虎標八卦丹主治

嵐瘴痧症 感冒風寒 頭痛眩暈 胸膈飽滯
寒熱交作 猝然昏倒 中風中痰 一切咳嗽
時行疫毒 傷寒中暑 霍亂吐瀉 心氣腹痛
跌打刀傷 手足腫痛 無名腫毒 遠年脚疤

### 虎標清快水主治

胸膈飽悶 紅白痢疾 食積不化 中風肚痛
發熱頭痛 嘔吐逆氣 實熱目痛 膀胱疝氣
風火牙痛 大便閉結 風熱喉痛 腸風下血

### 虎標萬金油

（治內）中風中痰 絞腸痧痛 四時感冒 止咳化痰
霍亂吐瀉 頭痛昏眩 噎膈反胃 及雜難症
心氣腹痛 時行瘟疫 消暑除煩

（治外）神經骨痛 瘰癧核痛 無名腫毒 蚊咬蟲毒
疥瘡痧瘡 手足腫痛 跌打刀傷 及牙痛
腰骨脚痛 蛇蟹狗咬 皮膚破傷 耳痛

### 虎標頭痛粉

專治一切頭痛

## 總發行上海虎標永安堂

北四川路八十九號電話（北）二七三六
南市代理新開河林大森
各大商店藥房及煙紙店均有出售


## 上海證券物品交易所股份有限公司召集第十八次股東會公告

本所定於十八年一月二十七日（即舊歷十二月十七日）午後二時在本所市場開第十八次股東會其入會證選舉票等件另行分送外凡我股東務希屆期到會爲盼股票過戶等事業已照章停止合併聲明

理事長虞和德謹啓

## 李程之律師警告干卷兒童儲蓄會各債務人並通告各儲戶啓事

啓者本律師受[illegible]兒童儲蓄會[illegible]儲人自本日起十四天[illegible]之本[illegible]已發還者外其餘未收數足數歸還時再行通知領取

李程之律師啓 事務所上海梅白格路M十七號 電話三二六三三

## 商標局通告（二）

爲通告事查本局係奉令由前全國註冊局改組成立業經辦理商標註冊事宜所有請歸於商標註冊各案無論已辦或未曾結束之件統歸本局依照商標法及其施行細則辦理除在十二月二十日以前呈請暨行公布之審定商標業由全國註冊局公布之審定商標一部份外以後關於公布審定商標由本局編輯印第十一兩期[illegible]商標公報[illegible]特此通告

## 工商部中華國貨展覽會緊要啓事

本會開會逾五旬參觀者達百數十萬各界熱忱提倡深所感幸現距開幕僅有一週所有前請各界代銷之長期券款務請照數撥交本會或就近交存本埠寧波路上海商業儲蓄銀行否則由會派員憑信（信內蓋有與從前送券信上所用之同樣鋼印）趨前面領俾應要需而資結束是所切禱

主席委員 虞洽卿 張定璠 趙錫恩

## 明拓李仲璇孔廟碑

此本較鄭齋藏本多廿餘字當在鄭齋本之前所拓無疑且首尾完全實爲可貴珂羅版精印定價三元 上海望平街有正書局啓

## 時評

### 四川戰事（龍）

於編遣會議行將開幕之時。而突有四川戰事發生。始則僅有劉賴之爭。近且楊森亦加入戰團。形勢益形險惡。夫川省戰事。雖係局部問題。併且劉賴之爭。完全係個人目的。亦與國家大局無關。第四川之土地。無一而非我國之土地。四川之人民。無一而非我國之人民。則四川之戰事。無論爲川省人民計。爲國家大局計。理應立刻制止两方軍事行動。然後徐圖解決。

川軍將領派別之分。久已勢成水火。雖經迭次巨頭會議。亦屬結果毫無。未生影響。此次劉賴戰事。是否僅爲鹽稅煙土爭執。抑含有別種特殊性質問題。固不可知。即就事論事。亦應有斷然處置之必要。據賴心輝宣言。謂反劉係反軍閥。即完成北伐革命工作。劉湘宣言。謂楊森是北洋軍閥。賴心輝是赤化。互相詆譏。原不能認爲確據。惟刻當軍事告終。國家統一之際。既不能假革命之頭銜。以圖侵略之手段。更不容存軍閥之故技。而襲服從之美名。現在雙方既知此次革命爲民衆而革命。並非爲個人利益而革命。則川省之事。無論形勢若何嚴重。雙方應聽中央命令解決。方爲正辦。

故辦理此事。應一面派員赴川。調查此事眞相。一面嚴令雙方制止軍事行動。各就原有防地。不得越雷池一步。若不服中央命令。無論何方。誰先開火。即以破壞革命統一論罪。誰爭權利。即以反革命舉動論罪。若僅以淺就敷衍之策。決非根本解決之道也。

## 電訊

### 中央常會政分會展期撤銷

◎中央常會通過政分會展期至三月十五日前撤銷、又推胡漢民・戴傳賢・蔡元培・張人傑等七委員出席編遣會議、（南京二十七日電）

### 中西新約昨日簽字

◎中國與西班牙（即日斯巴尼亞）之新約今日在京簽字、約文定一月三日發表、（南京二十七日路透電）

### 五新約同日發表

◎中英中荷中葡中瑞中丹五約、二十七日上海・北平・南京等處同時發表、（北平二十七日下午十時電）

### 東省派員出席編遣會

◎東三省方面決定派于樹常等十三名出席於南京編遣會議、王等已於今晚離奉南下、（奉天二十七日東方電）

### 粵省豫備編遣會提案

◎李濟深二十四日下午三時召集正副參謀長各處長、磋商全國編遣會議粵方提案、內容两廣軍隊統屬機關名稱、全國軍隊額數軍需定例、每省平均軍隊數量、全國軍隊統屬之分配等交張文李民欣編列、（香港二十七日下午九時電）

### 武漢各界對水案憤慨

◎各界憤日領漠視水案、二十六日在水案後援會開代表會、議決組請願團、二十七日未刻前赴政分會市黨會交署請願、三鎭市民定二十九日午各就地游行示威、請願團隨行二次請願、（漢口二十七日電）

◎交涉署呈外部、報告水案交涉經過、堅請促日政府撤駐漢水兵、（漢口二十七日電）

### 修築迎櫬大道請撥欵

◎工務局長華南圭呈復平方無力修築迎櫬大道、張繼等二十六日電孫科及葬事籌備處請迅撥三十萬開工、免誤時期、（北平二十七日下午五時電）

### 張繼對綱總案電中央

◎張繼等電中央政治會議、津浦濼洛鹽斤加價、出自燕豫人民、公運餘利解京有限、綱總案應由地方清理、俾出自人民者仍還諸人民、（北平二十七日下午五時電）

### 淮安中學發生風潮

◎淮安中校學生端木義寬、因向王校長鍾適請借書籍餘款未允、發生風潮、全體罷課、宣言驅王、又淮陰中校師範科學生因免膳運動、同時罷課、遍貼標語、（淸江浦二十七日下午一時電）

### 福州市民認捐率過重

◎福州市政統捐、定一月一日開徵、市民以捐率太重、每人平均須十四元、故一致反對、二十六日有市民代表向省府請願、陳培錕・鄭寶菁・两省委允將此案提會覆議、同日市上發現反對統捐之印刷物甚多、（福州二十七日下午三時電）

### 粵滬航空公司之籌組

◎航空協進廣東支會二十六日議決贊成組粵滬線航空公司、推崔銘三草擬營業計劃、（香港二十七日下午九時電）

### 粵省請撥還黃埔公債

◎李祿超函孫科請撥還黃埔公債千萬、俾便築埠免再停頓、（香港二十七日下午九時電）

### 李濟深訓話黃埔學生

◎李濟深二十六日午赴黃埔巡視軍校、召集學生訓話、（香港二十七日下午六時電）

◎姚觀順定元旦就虎門要塞司令職、（香港二十七日下午七時電）

### 陵案人證尚未到齊

◎陵案審判官現調閱案卷、必要時隨傳人犯審問、不取有形式的預審、俟人證到齊、再正式開審、（北平二十七日下午八時電）

### 霸縣請兵勦潰兵

◎霸縣長電商震、境內發現潰兵二千餘、各村房屋人民、被燒殺無數、請速派大兵痛勦、（北平二十七日下午八時電）

### 荷使返平後之談話

◎荷使歐登科見報界談話、㊀將等爲國努力、對中國抱樂觀、㊁對共產抱杞憂、㊂各使館南遷、非短期能解決、（北平二十七日下午十時電）

### 匯業日股東之蓄謀

◎匯業銀行日本大股東、昨日在興業銀行開會、興業銀行總裁鈴木氏代表日本理事報告經過情形、日本理事整理匯業銀行之方針、擬將中國政府借款一千四百萬圓中之一部分收回、以一部分爲新營業資本、以餘款償還小債及兌換鈔票、就於大債務、乞對中國政府債權担保猶豫、如是繼續在中日合辦組織之下開始營業、與中國理事共同努力進行、（東京二十七日東方電）

### 鄂財委會向銀行借欵

◎財委會向漢口各銀行借一百五十萬、分本月三十日與陰歷年底两期交付、（漢口二十七日下午九時電）

◎省銀行擬元旦後發行輔幣券、已呈請中央核准（漢口二十七日下午九時電）

## 中國國民黨上海特別市黨務指導委員會指字通告

第念六號 爲通告事查本會民衆訓練委員會幹事沈鐵漢於本月二十五日奉派前往新平安輪施行檢查該員於檢查時僞佔房客身份藏鈔洋一百元當經在場各檢查員證明屬實查該員不知廉潔自愛殊玷黨政如此不法實堪痛恨業經本會第六十六次常會議決㊀該輪搭客被吞之一百元先由本會賠償㊁該沈鐵漢應即撤職並予以開除黨籍處分再拘交上海地方法院依法懲辦等語在案除將該犯沈鐵漢押解法院嚴辦並備文呈報中央備案外特此通告

## 鄂當局向紳富籌冬振

◎胡宗鐸・陶鈞・張知本・聯名請武漢紳商富戶宴會、籌款冬賑、（漢口二十七日下午九時電）

## 湘委認比意兩約失當

◎省指委會電中央、對比意條約中之准其自由居住、認爲有失主權、請否認、（長沙二十七日下午四時電）

## 運糧賑濟豫災

◎北平市長何其鞏電馮玉祥、豫災奇重、頃有朱子樵等由東省運來大批糧食、以二千五百包運豫濟賑、懇速設法派車來平接運、（南京二十七日下午十時電）

## 大金碼頭日商允交還

◎日領函交涉署、謂大金碼頭事、已轉知戴生昌該局已承認交還、（長沙二十七日下午四時電）

## 湘南四路明年開工

◎湘南路局決將衡永衡潭東寶郴宜四路、於明年上半年同時興修、（長沙二十七日下午四時電）

## 湘省規定本年度政費

◎十七年度政費、定八百萬、其支配、建設・教育・各一百六十萬、行政・司法・黨務・共四百八十萬、（長沙二十七日下午四時電）

◎年關軍政費決各發一月、（長沙二十七日下午四時電）

## 湘鄂勦共彙誌

◎省府因石門共黨猖獗、特電常德駐軍、派隊痛剿、（長沙二十七日下午四時電）

◎贛匪二千餘、竄皖贛鄂交界之黃集、總部令胡宗鐸派兵堵截、（漢口二十七日下午七時電）

## 劉志陸部在海改編

◎劉志陸部在海州改編、裁兵已運徐遣散、（徐州二十七日下午九時電）

## 傅作義赴馬廠閱軍

◎津訊、傅作義二十六日赴馬廠閱軍、二十七日回津、（北平二十七日下午五時電）

## 運靈花車另行改造

◎顏德慶因慈禧花車改靈櫬車不適用、頒攜圖樣二十六日赴唐山工廠、照樣改造、（北平二十七日下午五時電）

## 金樹仁電復防共辦法

◎張繼接金樹仁復電、防共遵照電示寬猛兼施辦理、（北平二十七日下午五時電）

## 方振武通電鎗決吳杰

◎方振武二十七日通電云、查吳杰乘敝軍團縮編之際、率部叛逃、當經派隊追剿、一面分電各友軍協拏、幸將該部完全肅清、並緝獲附逆團長佟祿田一名、營長楊德明・任書山・李興泰・三名訊明正法、惟吳逆孑身潛逃、藏匿天津租界、現經拿獲解平、組織軍法會審委員會、派員會審、並請總司令部行營委員監審、茲據呈報、訊據吳逆供認率隊叛逃不諱、合依陸軍刑律第十八條第一款判處死刑等情、查吳杰身爲高級軍官、竟敢背叛黨國、實屬法無可宥、既經該會研訊明確、自應如擬處以死刑、當於二十六日將吳逆提案驗明正身、執行槍決、以昭炯戒、而正典刑、除分別呈報佈告並通令外、特電鑒察、（北平二十七日電）

## 張魯泉何以又釋出

◎警局總辦宮毅、於二十五日下午十時、突將張魯泉逮捕、搜出槍枝公文後、當晚十二時即由張鴻基具保釋出、眞相至今不明（濟南二十七日下午五時電）

## 福州廢約運動

◎二十七日各界約萬人、舉行廢約運動、（福州二十七日下午三時電）

## 吳新田部迭有遣散

◎吳新田部前日又在廣水資遣二千餘人、（漢口二十七日下午二時電）

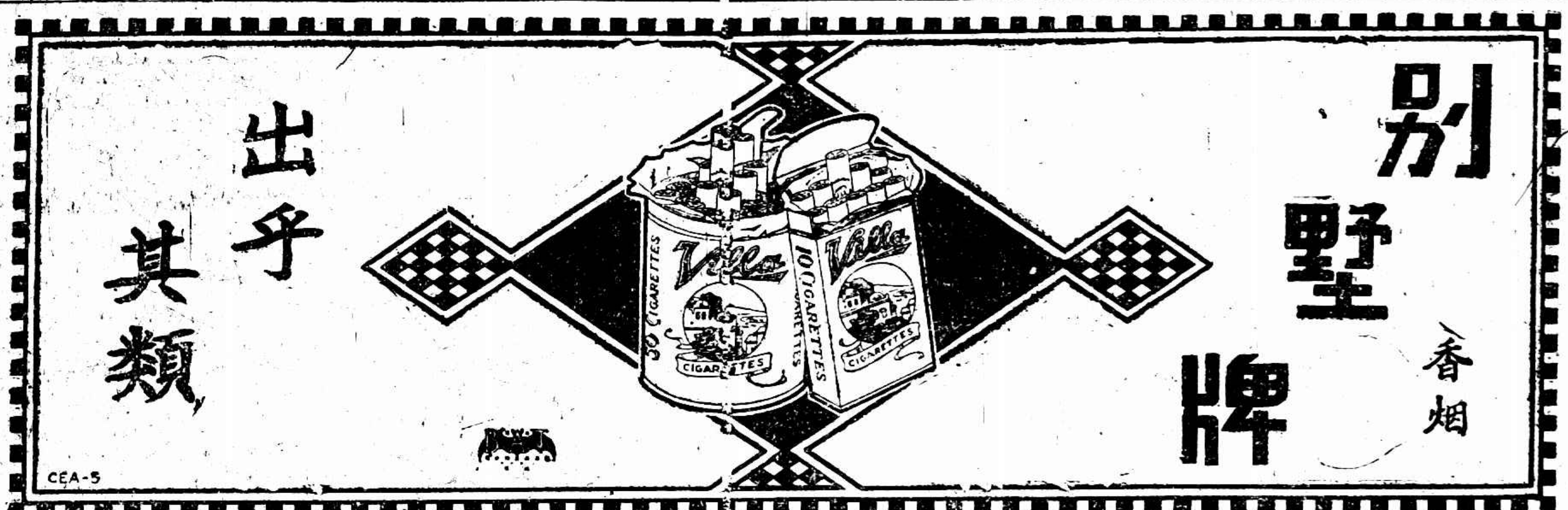


## 廣州市之大掃除

◎二十七日廣州舉行大掃除遊行、林雲陔及衛生局長何熾昌親行掃除、（香港二十七日下午九時電）

## 陳策察勘堤基工程

◎陳策二十七日赴洴亞士灣察勘建築堤基工程、爲各艦集合所、（香港二十七日下午九時電）

## 黔代表由粵返省

◎盧燾二十七日由港赴梧返黔、毛光翔尙留粵、（香港二十七日下午九時電）

## 北平公債市況

◎二十七日公債市、九六開盤二六二、收盤二六二七五、鹽餘六九、六釐八零五、春節五二、成交一百六十萬、（北平二十七日下午八時電）

# 要聞

## 首都禁止兵士夜遊

### 一月一日起

蔣總司令、爲整飭軍紀起見、昨特通令首都各軍事機關、自明年一月一日起、下午六時以後、不准士兵勤務兵伕夫等出遊、原令如左、查近來宵小混跡、士兵夜遊、作反爲非、時有所聞、首都觀瞻所繫、殊屬不成事體、茲定十八年一月一日起、凡下午六時以後、士兵及勤務兵伕夫等、一概禁止外出遊行、其因不得已事故、准予外出者、須佩帶外出證、以資識別、憲兵巡查、在此時間內、如遇在途士兵、即須認眞盤問、倘查無外出證者、應即帶至衛戍司令部拘押、以肅軍紀、而杜奸宄、合亟令仰遵照、此令、

## 楚同艦未出險

### 李宗仁尙未到京

南京訊、關於李宗仁來京消息、二十六日第四集團駐京辦公處、接海軍司令部某君來函、謂李本日尙難到京、該函原文如後、（上略）頃得楚同艦本日（二十六日）下午一時電稱、楚同艦擱淺、刻正由公勝艦設法拖救、如楚同能出險、李總司令仍即乘楚同東下、否則改乘公勝艦來京、似此情形、李總司令本日尙難到京、

## 朱培德已抵京

江西省政府主席朱培德、二十六日晨乘輪抵京、先至國府晤何成濬、即與何至總司令部晤何應欽、敍談片刻、蔣主席約於下午八時在總司令部會晤、聞朱此次來京、除出席編遣會議外、並向中央報告江西清共情形、

## 閩省最近之軍政規劃

福州通訊、閩省各軍之調防與改編經費等問題討論已久、一時未能定奪、刻下始將各種規劃一一決定特分誌於左、

### 各軍暫緩調防令已發表

閩省軍事善後會議、議決之各軍調防一案、因開拔費籌發之遲延、故逾越調防之最後期限、（十二月二十日爲調防之第四期）猶未能實現、日前盛傳蔣總司令電閩令各軍暫緩調防、以杜共黨土匪乘機搗亂、但昨日省府發表各軍暫緩調防令、並未提及奉到蔣總司令來電、其措詞略謂現在年關迫屆、各地商家趕辦年貨、舟車如織、深恐匪徒共黨乘機竊發、於地方商務兩有妨礙、茲爲維持地方秩序、保護商旅安寧起見、應將各軍調防稍緩時日、以期於事有濟、於民無礙云、

### 張盧兩師編制預算已定

張貞及盧興邦兩師、經軍事善後會議各縮編爲四團後、即經省府電令兩師依照議決案剋日縮編、依議決案之規定、每師於步兵四團之外、只有砲兵一營、並無工兵及機關槍之編制、每師軍費月定十三萬七千二百一十二元五角、故張貞五日電呈省府中有改編各團依中央給予令馬乾公費除外、每月三萬元、貴府定爲二萬八千元、究竟在閩部隊給養是否應照中央給予令、又工兵不列預算部隊、是否不用工兵之語、茲中央來電、將張盧兩部改編爲暫編一二兩師、於該兩師之編制、已有明白規定、軍費預算、當然照中央給予令辦理、省府議決案已無效、且該兩師已經蔣總司令着其於限期滿縮編就緒候派員點驗、省府所成立之裁兵點驗委員會、亦與張盧兩師不生關係矣、蔣總司令來電原文、錄之如下、楊主席並轉盧師長張師長均鑒、張盧兩師着按照新編制、均縮編爲兩旅制之一師、各計步兵四團、砲工兵及特務各一連、張部爲國民革命軍陸軍暫編第一師、即委張貞爲師長、盧部爲國民革命軍暫編第二師、即委盧興邦爲師長、統限一月內編併完竣、所有各該師薪餉、着准歸入本集團軍預算、除將委狀及編制表、另行頒發外、特電遵照、並盼將編併情形、具報、候派員點驗爲要、

### 全省勦匪分四衛戍區

國民政府爲實施地方自治、分行訓政起見、特先就接近首都之蘇皖贛浙閩五省、嚴切清除盜匪、以安閭閻、並制定清匪辦法、對於清匪區域之劃分、清匪部隊之配布、清匪部隊之職責、地方政府與清匪部隊之關係、清匪部隊之賞罰五項、均有嚴密之規定、現福建省擬分四衛戍區、第一衛戍區閩侯連江羅源寧德福安福鼎霞浦壽寧屏南古田閩清永泰長樂福清平潭莆田、第二衛戍區仙遊惠安晉江南安永春德化大田安溪同安思明金門長泰海澄龍溪華安南靖、第三衛戍區龍岩東山漳平上抗武平永定平和詔安雲霄漳浦連城寧洋長汀清流歸化寧化、第四衛戍區建陽邵武光澤崇安浦城松溪政和建甌順昌將樂沙縣泰寧建寧南平尤溪永安、（十二月二十二日）

## 蘇省指委會督促編遣會議

蘇省黨務指委會昨爲編遣會議通電云、溯自本黨興師北伐以來、未逾兩載、而全國得以底定、此固諸同志恪遵總理遺敎、努力奮鬭、要亦由於軍閥殘民以逞、養兵自衛、使人民轉輾呻吟於鐵蹄之下、怨深根積、有以致之、本黨領導武力、與民衆結合、向軍閥搏鬭、遂不旋踵而消滅巨憝、統一中國、故當軍興之初、民衆雖死亡流離、轉徙異鄉、猶壺漿載道、竭以迎我、蓋民衆受軍閥之荼毒旣深、希冀於我者益切、今軍政告終、訓政伊始、本黨當力謀建設、與民更始、此五中全會所以有整理軍事案之議決者、爲掃除革命障礙以養兵、今爲圖謀建設減輕人民負担而裁兵、其所以爲民衆謀福利者則一也、惟自北伐告成以後、總計軍額雖經一度縮編、但尙有百六十萬人、全國收入、胥充軍費、猶虞不給、倘不力再裁汰、蒐練精壯、編爲國防、則國家之建設無望、人民之痛苦不除、將見全國皆兵、不爲兵者隨而爲匪、舉國非兵即匪、何以爲國、革命軍所以救民者、轉爲殃民、又豈本黨革命之初衷耶、諸同志所以擁有重兵者、決非爲鞏固一己之地盤、而轉戰疆場者、亦決非爲增高一己之位置、昔日雄踞大江南北、跨地數萬里者、今則跼蹐蜷伏、偷生於異族肘腋之下矣、昔日出擁大纛、叱咤風雲、馳騁縱橫者、今皆爲本黨所摧枯拉朽、不移時而俱告崩潰矣、養兵自衛、轉以自焚、殷鑒不遠、未或有爽、諸同志均屬本黨忠實黨員、深明黨義、當見及此、本月二十六日編遣委員會會議即將開幕、本會認此會議爲本黨在訓政時期能否安然度過之生死關頭、非此不足以厲行以黨治軍、非此不足整頓國防、非此不足以整頓全國財政、非此不足以謀革命之建設、使本黨武力爲救國救民始者、即應使本黨武力爲救國救民終、謹佈區區、統希察諒、

## 蘇省指委視察消息

### 第一期視察終了……各指委先後回省……第二期視察在即

蘇省指委自本月初分途出發各區視察後、迄將匝月、近以省指會電催回會、籌商下級黨部選舉事宜、已先後返省、計第一區倪委員於十六日抵會、第二區滕委員於十九日抵會、第四區梁委員於二十五日抵會、第三區李委員因在興化臥病數日、尙未言旋、但昨已電省指會云、準於二十六日起回、聞各指委回會後、將各項重要問題、商議一過後、又將作第二期出發視察、

## 江南各縣冬防會議閉幕

勦匪司令錢大鈞在蘇州召集之各縣冬防會議、昨日（二十七）爲開會之第四日、列席者四十八由陳繼承主席、討論冬賑事項、議決㈠各縣冬賑自行酌量辦理、㈡溧陽・高淳・句容・江陰・鎭江等五縣、災情較重、得由勦匪司令部分函各慈善機關、及省政府、請予賑濟、㈢各縣在冬防期間、應設立臨時乞丐收容所、其辦法參照武進縣成案辦理、次又由鎭江縣公安局長陳復提議當地居民應於各巷口設置木栅以防盜匪案、議決冬防期間、設置木栅、應由各縣斟酌地方情形辦理、蘇州市公安局代表許寶光報告蘇地裝置簡便警鈴方法、係由居戶五家合裝普通電鈴、而此五家中擇有二家裝電話者、俾遇警時、可由裝電話之家代爲報請軍警追捕、設備有電汽事業之各縣均可倣行云云、次又議決、冬防期間、自十八年一月一日起至二月三十日止、末並議決由勦匪司令部通令各縣轉令各市鄉注意消防、議畢即攝影紀念、宣告閉會、

勞力酒色傷心之情狀

自來血

人乃骨肉之軀。非鐵石所可比擬。經長時間之蹂躪。而不加愛護。日積月累。不謀補救。其不面色慘白。精血枯竭者哉。

爲補血之珍品。健身之良劑。凡勞心而心血虧虛。勞力而筋骨疼痛。傷酒而神思恍惚。傷色而腎經不振者。試服半月。必見奇功。

回定價 大瓶二元 小瓶一元二角 每打二十元 每打十二元

上海四馬路 五洲大藥房 發行

各埠大藥房及各分店均售

## 皖北決用兵工築路

### 宿州至蒙城 蚌埠至壽州

#### 在蚌埠召集會議

蚌埠通信、陸軍第二師師長顧祝同、前奉蔣總司令電令、派兵修築宿蒙蚌壽兩汽車路、隨即電召宿縣蒙城懷遠壽縣四縣縣政府派代表來蚌、開築路會議、顧旋因事赴京、乃由副師長李明揚代爲召集、於二十四日下午二時、在二師司令部副官處辦公廳開會、出席者二師副官處長盧旭、參謀處科長劉百榮、宿縣縣政府代表陳西林、壽縣縣政府代表朱靜宇、蒙城縣政府代表李瑤城、懷遠縣政府代表李麟閣、主席李明揚報告開會宗旨、略謂本部前奉蔣總司令巧電、令派兵修築由宿縣至蒙城及由蚌埠至壽縣兩汽車路、限四個月內築成、本部擬於明年一月動工、惟開工之前、關於路線勘測之規定及施工詳細計劃、均須於事先妥爲擬定、各位代表、對於路工、素有研究、對於本地情形、更當熟悉、望各抒所見、俾得早觀厥成云云、報告畢、即討論各種計劃、㈠副官處長盧旭、提議規定路線案、據宿縣代表陳西林、蒙城縣代表李麟閣報告、宿蒙路長約一百三十里、路線所經、均係平原、舊有通衢、可以就用、壽縣代表朱靜宇、懷遠縣代表李瑤城報告、蚌壽路長約一百九十里、惟淮河南岸、路線所經、低窪之處甚多、每值春秋之交、淮水漲溢、水深至七八尺或一丈以外不等、往往數十里內交通阻滯、擬請改由定遠縣轉達蚌埠、庶可一勞永逸、（議決）宿蒙路線就用原有通衢、蚌壽路線俟電請總司令核定、㈡副官處長盧旭提議規定路身案、（議決）路身高三尺、寬一丈四尺、汽車路之一邊、另築牛車路、寬八尺、較平地略高、路之兩側築溝、溝邊植樹、㈢副官處長盧旭提議徵集築路材料及器具案、（議決）築路應用橋樑材料、由各縣籌辦、應用器具一項、由路線起點終點之兩縣合辦、每路需用大鍬六百把、柳筐六百隻、竹槓六十根、均於開工前辦齊、㈣副官處長盧旭提議規定補助經費案、（議決）築路士兵由各縣籌費略給茶水津貼及應用材料器具等費、均在地方費項下作正開支、㈤宿縣代表陳西林、提議請將此項議決案、印發各縣以便遵行案、（議決）照辦、至下午五時議畢散會、（十二月二十五日）

## 豫省擬定各縣清匪辦法

開封通訊、河南全境大股土匪、已經第二集團軍次第肅清、而散處各縣之零星小股、晝則喬裝農人、夜則嘯聚一處、打家刦舍、爲害閭閻、若派大兵嚴予搜剿、眞匪實不易捕獲、若長此以往、又恐其滋蔓難圖、故豫省當局、又制定各縣自行清匪辦法八條、通令各縣一律遵辦、附記於後、㈠人民自衛團及公安局原爲保護地方而設、對於土匪應負搜查勦辦之責、㈡縣城週圍十里以內之零匪、應責成公安局及人民自衛團搜查緝捕、其成桿股匪、由自衛團負責嚴勦、㈢村鎭週圍五里以內、對於土匪之搜查勦捕、由人民自衛團協同駐在地警察負責、㈣各縣土匪除大股在百人以上、得呈請軍隊助勦外、其小股零匪、由縣長督率團警努力勦辦、㈤肅清零匪、要在平時清査戶口、防患未然、縣城關應責成公安局認眞調查、各區村鎭已設公安分局者、由該局負責清査、未設者責成各團總清査、並由縣長督飭積極辦理、㈥如有多數股匪來攻城鎭、該縣長自衛團隊長公安局長要能盡守禦之責、以待援軍、㈦各縣縣長自衛團隊長公安局長、對於以上各辦法、能切實遵辦、將境內土匪肅清、或因循敷衍誤地方者、即按清鄉考成條例及民團官長獎懲條例、分別嚴行獎懲、㈧本辦法自公布日施行、

## 豫省各縣災情紀

開封通信、豫省頻年以來、迭受兵匪蝗雹水旱各災、重而且大、頃據民政廳賑務處所派委員在各縣調查所得、及各縣官紳報告災情事實、分別記之、藉備中外慈善家瀏覽焉、

**郟縣** 該縣地瘠山多、兵匪連年騷擾、已至民不聊生、初夏時缺少雨澤、二麥歉收、由夏迄今、久旱不雨、早稻晚稻、盡行焦枯、顆粒未收、據民政廳賑務處調査、該縣本年因旱災影響、絕糧戶口、已達七千人以上、死亡人數、已有九十二名、僅此短時期中、郟民已至如此情況、來春苦況、更難逆料、

**臨汝** 該縣地處山僻、有田皆坡、即風調雨順之年、所收亦不足一年之用、一遇災荒、更不堪言矣、據臨汝公民呈稱、四月八日、曾雨雹一次、麥禾損失、北部黨屯一帶、每畝達十分之六、南部禹莊牛莊石莊十里舖一帶、東部蔚莊辛莊董莊、每畝達十分之五、西部望成崗中部王莊戎莊王樓程樓柳王莊等處、損失尤甚、每畝竟有顆粒未收、按以上數村損失麥禾計之、已達二百餘頃、又據該縣官紳報告、亦謂今年收成、全縣不及二成、城北棉田、因久旱未種、沿河一帶、雖有溝渠、奈泉源短竭、稻禾盡枯、秋末幾次微雨、均未霑足、人民因種麥期晚、迫不及待、而旋種旋枯、損失種子不下三次、至今麥尙未得播種

**唐河**　二麥將實之際、被風摧殘、收成銳減、縣城西北正北等處、收成均僅二成、其餘各區亦不過三四成之譜、截止九月以後、滴雨未降、且狂雨暴風、迭次摧殘、致秋禾悉呈枯槁、據該縣黨部及省府委員調查報告、均謂東南方面尚有三二成收、西北方面、早稻晚稻、槪無收成、刻下逃亡乞食者、已十之四五、其留家未逃亡他鄉者、久已絕糧、惟恃樹皮糠粃以爲含、眞言之痛心、聞之酸鼻矣、

**內鄉**　據該縣十六區區長報告去、夏二麥因旱歉收、秋禾亦不登場、即間有得雨之處、所收亦不及每年三分之一、目下麥米每斗價錢十二千左右、雜糧價錢亦十千有奇、而市價仍飛漲不已、災民乞食他鄉者日達數千、

**淅川**　該縣山嶺縱橫、土地磽薄、又加以兵燹匪患、相繼而至、民生困苦不堪、今年災上加災、不了之中、愈形不了、旱魃爲虐、飛蝗成災、寸草俱無、受雹災者禾苗全毀、被風害者樹木房屋幾盡被毀、目下全境饑民乞食者接踵於市、而向外逃亡者、摩肩於途、遍地哀鴻、如之奈何、

**方城**　該縣連年鬧兵鬧匪、元氣凋敝、本年二麥收成、不及往年十之二、入夏以來、連月不雨、全縣旱秋均因之不秀不實、據調查所得、該縣東北二區、略有收成、其他各區、則顆粒俱無、刻下方城民食已告罄、糧價飛騰、全縣人民之生機垂絕、而逃荒乞食者遂比比皆是矣、

## 國際記載

## 巴玻爭執之調和辦法

### 大美利堅大會提出

二十六日華盛頓電、大美利堅大會特別委員會所通過調和辦法、已提交玻璃維亞與巴拉圭兩政府、徵其同意、委員會主張以法學家九人組織一會、俾決定關於兩國爭執之原因與責任、玻巴各派代表二人、餘五人由大美利堅大會舉出之、至少以六個月時間研究爭執之性質、並建議和解方法、法學家九人所可討論者、僅爲目前爭端之近因、但不涉及邊界關係之大問題、(路透社)

二十六日阿申興電、巴拉圭政府已允將對玻爭執付諸公斷、故決定遣回業已召集之後備兵、(路透社)

## 阿京外人眷屬由飛機載運出境

二十六日北夏華電、英飛機載第二批阿布爾避難外人已安然抵此、內有法公使之姪女、及法德教員與技師之眷屬、(路透社)

二十六日新德里電、阿布爾之地位現漸明晰、冬季酷寒、叛衆多暫時退走、阿王當可乘此機會分別處置各亂區、法德意三國政府已請英政府襄助援救該國婦孺、蘇俄黨人則竭力散布謠言、謂英人以有統系的方法煽惑阿富汗人作亂、(路透社)

二十六日北夏華電、英飛機今日又從阿布爾載出外人婦孺二十二人、多係阿政府所僱意德波斯印度人員之眷屬、內人美國游歷家之妻一人、而該遊歷家現仍在阿布爾、(路透社)

## 日本對海外拓殖之進展

### 各團體合組大拓殖機關
### 設法獎勵商人久居海外

東京訊、日本年來積極進行拓殖政策、移居殖民地及海外各地之日人日衆、政府且特設拓殖省、以謀拓殖事務之統一、一方民間設有南洋協會、東洋協會、日印、日澳海外協會等多數移殖民貿易團體、近來此等團體以目的雖同、而缺乏聯絡、又有聯合設立國民大拓殖機關、或設各種移民團體聯盟事務所之運動、各團體領袖已屢次協議、期於來年一二月前實現、又大阪貿易協會近來研究獎勵海外久居商人之法、關於永居商人之資格、貿易協會之設施、及受政府後援等項、已得有成案、向政府各關係大臣陳情援助永居商人移住世界各地、擬定每年選有永居希望者三十人、派至希望各地、予以各種經濟的援助、并由政府於最初一年間補助生活費全額、第二年百分之七十五、第三年百分之五十、合計十二年間、補助三百二十四萬元、期待此案實現後、將與日本對外貿易及移民以重大影響云、(世界新聞社)

## 贛省剿共之進展

南昌通信、關於贛西剿共情事、王均於二十日晨由遂川起節返吉安、省方昨得吉安無線電訊、謂二十一日永新之三十六旅及十四旅各部隊協同各區靖衛隊、游擊散匪、永新現已無匪踪、湘軍一團亦已開抵距茶陵十五里之高隴、三十五旅十四旅兩部士兵宣傳隊、均已成立、每日分組向各民衆宣傳、永新清鄉委員會、已遵照民政廳頒佈之條例、組織成立、審共委員會、亦正在籌備中、贛西特別委員會前方辦事處、十四日開抵承新、即開始工作、並整理各鄉挨戶團、此爲贛西剿匪情形、至贛東防務、原由周志羣之三十六旅負責、現值冬防期間、更未容忽視、故當於十二日在河口下集贛東各縣政府及各團體開聯席會、到代表三十餘人、議決組織廣饒各縣軍政警聯合剿匪清鄉委員會、以爲主持剿匪之總機關、贛南匪共、經第五師第十五旅長劉士毅派隊搜剿、跟踪追擊、匪患乃告肅清、惟贛西匪共、則尚有待於湘軍之會剿耳、

## 浙省政府會議紀

浙省政府二十一日舉行第一八九次會議、出席委員蔣伯誠•何輯五•錢永銘•程振鈞、張主席因公赴京、朱委員家驊民政廳長請假、派秘書長楊子毅代表列席、周委員駿彥、陳委員其采、葉委員琢堂請假、公推蔣常務委員伯誠主席、(甲)報告事項、㈠陝西救災委員會函送捐冊、請分途廣募救濟、(決議)本省本年災歉、奇重無力籌募、應將原冊寄還、㈡民政廳報告松陽縣城區南街選舉里長、發生糾葛情形、事關黨部職員强迫選舉、埋藏誣陷、及農民協會私擅拘禁村長、由黨部職員私行處罰、應如何辦理、請公決、(決議)應函省黨務指導委員會核辦、(乙)討論事項、㈠程建設廳長提議修正西湖博覽會籌備委員會章程案、(議決)照修正案修正通過、㈡程建設廳長提議省縣佃業理事局期滿結束、所有佃業糾紛是否仍歸行政處分、依照十七年佃農繳租章程辦理案、(議決)本縣應與第一百八十五次會議中之佃業理事局案併案審查、㈢浙江省政府保安隊設採購線暫行章程草案、(議決)通過、㈣錢財政廳長提議上虞遂昌等縣電請續展遞加驗契紙價、擬予照准、並通令各縣一體遵照、以歸一律、請公決案、(議決)通過、㈤民政廳議復國立浙江大學提議第八中學區請將應標管之寺廟財產撥充教育經費案、(議決)如議辦理、㈥錢財廳長朱民廳長提議平陽縣呈請組識公安隊、由屠宰稅項下帶徵附捐撥充經費案、(議決)照准、㈦國立浙江大學蔣校長暨錢財廳長提議分水縣呈請自十八年起於地丁項下續徵玉華校舍建築附捐兩年請公決案、(議決)照准、㈧朱民廳長錢財廳長提議義烏縣呈請恢復七分自治附捐、照舊在地丁抵補金項下每兩帶徵一角五分、以資舉辦自治事宜案、(議決)照准、㈨錢財廳長程建設廳長提議修正浙江省公路公債款項解收存支辦法條文案、(議決)照辦、(丙)臨時報告、㈠秘書長報告省政府暨各廳新印業經派員領到、應於何日啓用、(決議)定於十八年元旦啓用、㈡錢財政廳長報告吳興縣財政公所會辦張德盛、紹興縣財政公所會辦吳滐壽免職、另候任用、茲擬以姚倫爲吳興縣財政公所會辦、以杭縣財政公所會辦來裕昌調充紹興縣財政公所會辦、遞遺杭縣財政公所會辦缺、以金保康接充、(決議)照准、(丁)臨時提案、㈠朱民政廳長提議淳安縣警察所長汪筠呈稱、現感時邪、未能就任、懇准辭職、應予照准、遺缺以代理新昌縣警察所長徐熙元試署、請公決案、(議決)通過、㈡朱民政廳長提議新昌縣警察所長黃鉞因病懇請辭職、應予照准、遺缺擬以李元籌試署、請公決案、(議決)通過、

## 日下院委員長之選舉戰

二十七日東京電、衆議院各派、已開始策畫所謂前衛衝突之委員長選舉戰、政友會除擬以全院委員長一席、讓諸新黨俱樂部高取順作、藉表好意外、其餘四委員長、則欲全部獨占、新黨俱樂部、以該黨雖未正式結黨、亦須以自主獨行之精神、與政友民政兩黨、鼎立而三、豫備委員長之候補全部、以與二黨爭雄、(電通社)

二十七日東京電、本屆議會前衛戰之全院委員長及常任委員長之選舉、本日在下院舉行、故各派正在討論應付此事辦法、政友會因在此次議會上希望得新黨俱樂部之援助、故極力維持新黨俱樂部之候補者、且決以常任委員長及決算委員長讓與新黨俱樂部、據測此次委員長之事務、將全部被政友會及新黨俱樂部所專有也、(東方社)

## 印度回教徒公會之決議

二十六日喀爾喀特電、全印度回教徒公會今日開會時、主席發言、贊成印度爭海外自治殖民地之地位、以此代替完全獨立、略謂印度必須經若干年之勞苦工作、始可由幼稚而成健壯之成人、印英聯絡在此時確有無可否認之安全、並爲印度國民主義之有價值的資產、且尼赫魯之報告書已包括獨立所可有之政治自由各要質、故渠勸回教徒抱遠大胸襟、指派代表參加印度各黨派之會議、而於修正後接受尼赫魯之報告云、按尼赫魯之報告、乃印度國民黨政治家所擬之印度自治草憲法、內有㈠印度享有海外自治殖民地之地位、㈡政權由英國交還印度人民、㈢印度國會兩院制有最高權力等條、(路透社)

## 英人捐助鉅款救濟失業鑛工

二十六日倫敦電、英太子爲礦工家屬乞助後、霍斯敦夫人捐助三萬磅、每日郵報等主人羅塞米爾爵士亦捐助二萬五千磅、即將交與倫敦市尹、充殖區振濟經費、而英政府亦將照首相本月十七日在下院宣布之言、從國帑撥給與民間捐款同一數額之鉅款、(路透社)

## 突洛斯基秘書餓死獄中

### 以絕食表示反對幹部派

在柏林出版之俄國反幹部派首領突洛斯基氏機關報、近載有莫斯科消息、謂突氏之秘書長鮑托夫氏、因抗爭斯丹林派虐待在放逐中之反幹部派、被捕入獄、鮑氏拒□飲食、歷數星期、現已餓死獄中、該報又載幹部派圖掩飾此項絕食消息、卒爲反對派設法傳出、勞動界對於突洛斯基表同情者日增、近復有反對幹部派之新表示云云、(世界新聞社)

## 耶誕節英皇宮中之歡宴

### 因英皇病有轉機

二十六日倫敦電、今晚八時一刻公報云、英皇今日安靜、一切狀況仍有徐緩之進步云、醫士決定報告英皇病狀之公報、明日祇晚間發表一次、此亦佳徵、可見英皇病狀除徐緩進步外、無甚變化也、(路透社)

二十六日倫敦電、英皇諸子聞父病訊後、相繼自海外歸來、耶誕節宮中集宴、皇后率四子一女在座、而自英皇病重後、晝夜不離宮之希維特醫士亦列席焉、是日皇后及其子女入病室省視英皇少頃即出、英皇病有轉機、故宮中諸人甚爲愉快、(路透社)

## 前奧皇之女孫

### 信仰社會主義
### 改嫁小學教員

前奧國老皇約瑟夫之孫女伊立沙白前數年已加入社會黨、現改嫁小學校教師社會黨員劉寶佩士氏、伊立沙白之前夫爲溫迪希格雷慈親王、生有三男一女、現一男學爲工程師、一男學爲伶人、一男服務於汽車廠、其幼女則在瑞典某校習近代語言、囊將來成一教授、此四人所學所業、皆若非出身帝王家者、伊立沙白之加入社會黨、在與劉寶佩士相識之前、大戰後、伊居於溫納新鎮之故居、其前夫家屬指伊不善於母職、不與贍養費、伊訴諸當地社會黨黨部、黨部准其請求、給以津貼、伊從此信仰社會主義、加入該黨、伊立沙白幼年失怙、頑皮不馴、見惠於其祖父即老皇約瑟夫、其前夫亦與之不協、今則飽經世變、年逾半百、爲小學教師之賢內助矣、(世界新聞社)

## 古城返照記（一〇三）（老漢）

時報版權 不准轉載

現在聽先生所講、方才曉得他不但是一位性學的專家、天文學的泰斗、而且是一位純粹眞儒、眞正的道學、程朱嫡統。心中敬仰之至。只是聞得寶先生因爲那年放主考回京、中途在浙江江山船上納了一個船家女子作妾、犯了朝廷的大法、只得自己檢舉、請旨處分。朝廷說他身列清班、位居卿貳、竟乃有玷官箴、辜恩溺職、就把他革了職。他還自己做了首詩說「微臣好色成天性、只愛風流不愛官、」從此縱情詩酒、頹然放廢而終。由此看來、寶先生的行爲狠像個放浪不羈的名士、不知名士之道與道學之道、是否相通。先生爲寶先生高弟、必然能夠說明其中妙理、學生願聞明敎。

老章在旁聽著、覺得這一席話、分明是一種「反難法」、深恐秋老夫子無話可答、老羞變怒、惹出別的麻煩、都替陸賈捏一把汗。不料秋先生並不介意、反而長嘆了一聲道：汝非能知寶先生者、然亦可謂能罪寶先生者。汝既有此問、予烏可以無答。然而正不必予之代答也、有寶先生手致予之一書。向不示人、今以示汝、則可以知寶先生之苦衷矣。於是他又向那個木頭箱子裏找了片時、找出一張紙來、道此寶先生癸未罷官後致予之書也。陸賈向前看時、只見上面是：

定文吾弟足下：

僕於足下懷欲言久矣、有所欲言而不忍言、復赧於言、然不忍言赧於言而終不敢不言、慮足下不知隱衷而他有所疑、且慮足下誤聞他人言而誤信、則僕之自怨自悔、不得已不得白之隱衷、將終此世不能白、不白於足下、夫此衷不白於天下後世猶可、不白於足下不可也、天下後世未必有眞知己、而足下乃眞知己也。足下嚴氣正性、僕所最喜亦最憚。去歲相見、頻欲略申衷曲、赧赧難出諸口、別後諸事瓦裂、一敗塗地、忌恨者笑罵不一而足、而僕皆不以爲意、捫心自問、惟覺上雖對朝廷、下雖對足下耳。僕乖謬疏狂、上負天恩、下孤衆望、貽笑天下、得罪後世。然僕四十四歲矣、閱歷亦不爲不久矣、縱結習不盡、亦豈若少年場沉溺不能自解乎。吁、可爲知者道衷、無由告語、當時如此、後世可知。甚矣人之不可失足也！夙與足下心性相契、非凡通家比、足下志大力堅、爲今世豪傑、日後出處不可知、其爲傳人必矣。茲不顧恥笑、傾懷相告、俾足下詳悉當日情事、知僕所以悍然不顧之由、則僕不得已不能白之隱衷既白於足下、庶由此得白於後世、不至爲萬古罪人。若夫當今天下則不必求白、縱求白亦徒勞而不信、或且增辱、蓋忌而恨者多也。去歲事之原委、另紙詳述、書不盡言、諸希

珍重。

寶廷頓首

這封信讀完了、不但秋先生悲不自勝、就是老章諸人亦覺著情文俱茂、儼然太史公報任安書的流風餘韻、雖然有些句摩得太像。只是衆人所欲知道的是寶竹亭那一番艷跡、在道學上有甚麼關合、他自劾罷官有甚麼不得已的苦衷、然而這一封書裏卻並未「細說根由」、大約在「另紙詳述」的附件上罷……

◆◆◆◆◆

## 浙省長途汽車事業之急進

浙省長途汽車事業、年來風起雲湧、先後成立、而建設廳公路局復因勢利導、遂造急進之局、其已通車者、有杭餘•杭海•餘臨•永武•杭富紹•曹嵊•寧長•平湖雙口•汀墅•杭華•紹蕭等十一路、現值工程時期者、有嵊長•杭長•杭平•鄞奉慈•餘安•寧德•路椒等七路、計劃中者、有加湖常•平溫•平景•平善等四路、統計已成及建築中各路路線、均長一千八百餘里、至浙東金衢嚴台溫處六屬、則以崇山峻嶺、施設爲難、一時無從進行云、

## 陳銘樞就職後之施政方針

### 減輕人民痛苦……決不位置私人……切實整理財政

廣州通訊、陳銘樞此次就廣東省政府主席職、對於省政、已下決心積極進行各種建設事業、其消極方面則盡力設法酌量免減苛細雜捐、俾於可能範圍內減輕人民痛苦、故於十九日就職時、特發表其政見、以爲此後進行施政之鵠的、但爲徵集公衆意見起見、曾向衆再三聲明、彼是日所發表之政見、如有認爲尚有須討論研究者、儘可盡量批評、俾臻妥當、誠以一省政務、千頭萬緒、祇憑一二人之籌劃、總難免掛一漏萬之弊、莫若公開討論、可期收集思廣益之效也、且陳氏素重實際、不重虛文、故就職之日、除舉行就職儀式外、即就職訓示、是日亦未張貼、觀此可見其一斑矣、及翌日(二十日)陳氏復柬請李濟深暨政治分會省政府各委員•各廳長•各局局長•各軍軍長•師長•團長•各社團代表、各報館通訊社記者等、同集省政府大禮堂讌會、到會者共約二百人、下午七時入座、席間陳氏起立致詞、補充昨日政見、大意謂(上略)兄弟昨日就職、聆李主席的訓話、實爲金玉良言、兄弟定當依照方針辦去、至於用人行政一點、在兄弟本人、早已具有決心、所有用人方法、絕不以個人私意位置私人、無論甚麼機關職守、均須選擇專門學識之人、使之學有所用、倘無專門學識、若祇屬於求差性質、雖屬親戚故舊、亦決不用一個、兄弟對於求差性質、及一切薦條、祇有一概謝絕、其次爲行政方面、在此建設開始、如教育實業市政交通等一切建設事業、須要具有相當之人材、規劃一種確的建設步驟、實實在在辦去、要使各廳對於省府、有一貫的精神、在省政府統一指導之下做去、一切政治、才有刷新之希望、關於使用專門人才一層、兄弟感觸到不持在廣東需要、即全中國亦需要、若不注意專門人才、則中國建設、實屬無望云云、(下略)陳氏致詞畢、各要人均有演說、而新聞記者朱景熙以新聞界方面、於此開始訓政時期、尚未取銷檢查、且種種言論、均不能自由、甚至時有逮捕記者之事發生、陳氏就職之日、曾表示以誠意的接受輿論界之批評、以公開庶政、刷新政治、故乘此機會、起而略述新聞界被壓迫之種種痛苦、請在新主席就職之下、注意於言論界之自由云云、直至十時二十五分、始盡歡而散、至陳氏對於財政方面、聞亦擬有整理計劃、其大要在於謀財政之統一、而開源節流、同時并舉、其最注意之點、則擬先將財政預算確定、將全省收入之總額、劃分軍政民政教育行政建設各項經費各佔若干、以便軍政民政教育建設各項進行計劃、得根據此財政之預算案、而定其進行方針、其次則將粵省各項負担、擇其可減免者、逐漸減免、蓋現時粵省對於財政上之負担、雖已較之北伐時期爲少、然因北伐而因沿至今之担負、則尚在所多有、其最顯著者、如北伐時期、在粵所募集之公債、現雖籌款攤還、粵省所解之協助各軍北伐軍費、現在尚有一部分須繼續協解、諸如此類之間接直接負担、爲數尚屬不少、廣東財政、本已勢成弩末、難再勝此重任、然又以種種關係、斷不能一旦將此負担遽然卸下、置之於不顧、以是經陳氏與李濟深再三磋商、決以統籌全局之辦法、分步進行、以期逐漸達到減輕担負之目的、具籌擬之進行、如裁兵節餉、撤銷駢枝機關等等、均爲有把握之辦法也、節流既如上述、開源亦決同時進行、惟當此凋敝之餘、正休養生息之際、重抽苛稅、固爲當局所不欲、即現時所有之稅收、其不合於民生者、亦謀設法廢除、故現在所定計劃、決依據財政原則、爲增進稅收之目標、第一步先將合於財政原則而不背乎民生之各項捐稅、加以切實之整理、以使收入增益、俟其漸進軌道稅收增進時、然後將一切苛細雜捐、及背乎民生主旨之不正當的捐稅、陸續減免、漸至於撤銷、如是則源不開而自開、人民無增加負担之苦、府庫有增進收入之益、一舉而兩善備也、(十二月十二日)

## 贛省本年度預算

### 歲入歲出爲一千三百廿七萬餘元

南昌通信、贛省十七年度預算、業經省政府通過、令飭財政廳遵照辦理、茲錄其大概如下、㈠地方歲入各款預算、以田賦項下之地丁米折爲大宗、正雜各稅、正雜各捐次之、雜收入又次之、雜課官業收入更次之、查贛省地丁收入、每年實徵數可及七成、米折則僅及五成以上、茲照最旺年分收數編列、其餘各款均按現時狀況列入、至鹽務地方專款統稅五成附稅、以及鎢錳煤稅等項、係屬指定撥充教育建設等項基金、及償還整理金融庫劵、與債款本息基金專款、是以仍歸特別會計列數、以清界限、統計本年度歲入各款共計一千三百廿七萬一千九十三元、內普通預算歲入計六百五十九萬七千一百七十六元、特別會計歲入、計六百六十七萬三千九百一十七元、㈡地方歲出各款預算、內分黨務費、省政府及所屬各機關費、民政費、財政費、敎育行政費、建設費、司法費、市政費、釐理土地費、警備費、準備金、共十一類、關於建設經費、均經酌量增加、以期建設事業、及時發展、此外尙有特別會計之教育費、建築公路費、建設事業費、暨償還金融庫劵與短債本息基金專款、統計本年度歲出各款、共計一千三百廿七萬一千九十三元、內普通預算歲出、計六百五十九萬七千一百七十六元、特別會計歲出、計六百六十七萬三千九百一十七元、本年度預算地方歲入歲出各款、及特別會計歲入歲出各款、收支兩抵、適相符合、

## 漢口水案開始交涉

### 交涉署致函日領提出要求
### 市指委會通電全國請聲援

漢口通訊、駐漢日軍砲車碾斃車夫水杏林慘案各情、迭誌前訊、茲悉慘案後援會於二十二日午後召集武漢各團體開緊急聯席會議、討論進行辦法、交涉署亦已於同日致函駐漢日領事、提出賠償死者家屬及嚴懲肇事人員等三條件、並要求撤退駐漢日水兵、請日領答復、玆錄原函如後、

逕啓者、關於車夫水杏林於本月十七日在日租界碼車處、被貴國水兵砲車輾傷致命一案、本特派員據報後、比經派員會同仁濟醫院醫士、及德醫白郎士、並中醫華中醫院胡院長等、眼同剖屍檢驗、據到場醫生證明、該水杏林之死、係小腸破裂、發生急性腸膜炎所致、該水杏林平時雖有肺膜炎、但與死因無關、蓋死者並無結核性腹膜炎、如果小腸之破裂、由於結核性腹膜炎、則其裂必在潰瘍之處、但破裂之處、並無潰瘍

跡、可見水杏林之死、由于被撞、以致小腸破裂、因小腸破裂、遂即發生急性腹膜炎等語、是該水杏林之確實爲車撞傷斃命、已無毫無疑義、且查該水杏林於被撞後、次日即死、其傷勢之重、顯而易見、但於抬發同仁會醫院後、該當事人等、對於命在旦夕之車夫、不予留院調護、竟令其回家、致使不能救治、尤屬玩視人命、茲特向貴總領事提出解決此案辦法三項、（一）對於死者從優棺殮埋葬、（二）賠償死者家屬、（三）嚴懲肇事人員、均應請即予分別辦理、復查從前外國軍隊駐紮中國境內、多未得條約或協約之許可、實屬侵犯中國領土主權、華盛頓會議時、參與會議之各國共同聲明、無論何時、中國能担任保護在中國之外人生命財產、則現在中國服役未得條約或協約許可之軍隊、應即撤退、此項聲明、復經列入限制軍備會議第五大會通過之議決案、並經頓會議之前、貴國有陸軍一營駐紮漢口、但於華盛頓會議後、貴國依照上項議決案、將駐紮漢口之軍隊撤退、去年四三事故發生、貴國復派遣水兵團來漢駐紮、查此項水兵團、並非隨附軍艦之水兵、乃係用以駐紮陸地要隘水軍、實與陸軍性質並無分別、該項水兵團、駐紮漢口、顯獨觸犯華盛頓會議議決案、復足引起種種意外事故、此次貴國水兵撞斃水杏林一案、即其明證、爲顧全貴我兩國邦交、并避免重演此種不幸事故起見、貴國駐漢水兵團、應遵照華盛頓會議議決案、迅予完全撤回、相應函達貴總領事、請煩查照爲荷、

## 漢口特別市黨務指導委員會昨日並通電全國各級黨部各省市政府各團體、一致對水案聲援、以伸國權、其電云、

本月十七日駐漢日本水兵演習槍礮、橫行街市、致將車夫水杏林軋傷斃死、此案發生後、當據戶親水杏林來會、呈述伊弟杏林向以拖車營生、十七日停車於日界碼頭車指定之停車處、突有日本水兵演習槍礮、砲車四輛並列飛馳、致水杏林碾傷斃命、有同時停車車夫王明山眼見、杏林被砲車撞倒後、該國巡捕禁止人民觀看、即抬往同仁會醫院、云施診治、嗣民聞耗往詢、該醫院亦不准探視、至昨晚十二時、忽見杏林屍身、拋棄同仁會街口外中國界內、其慘死情形、傷其全身、目不忍睹、且家有老年父母、賴其贍養、今遭慘斃、不啻害死一命等語、乃日人奸狡異常、猶坦詞稱水杏林因病致命、顯欲朦混事實、以爲卸除責任地步、後經漢口地方法院楊陳二檢察官會同交涉署徐代表、並聘德國日本中國醫生各一人、於二十日上午前往同仁會醫院詳細剖驗、屬會同時派員會勘、並在交涉署召集檢察官、交涉署代表、醫生等及各界代表公同會議、討論結果、咸認車夫水杏林、係砲車軋傷致命、毫無其他致命情形、有各醫生之證明書爲證、查日人違背人道、行同豺虎、濟案之血跡未乾、而在我內地逞兇殺人之事、猶層出不已、此間同胞、目睹慘案、無不眥裂髮指、憤激萬分、現在此案責任既明、我方當依下列各點、嚴重交涉（一）日人向我國道歉、（二）即日撤退駐漢水兵（三）嚴懲肇事兇手、（四）優卹死者家屬以上爲本案交涉最低要求、事關國家主權、人民生命、除促交涉署據理抗爭、並專呈中央請示方略外、特行電懇、一致援助、以伸國權、臨電迫切、漢口特別市黨務指導委員會叩、（二十三日）

## 北平搜獲共嫌十五人

解送高等第一分院審訊

北平通信、近日北平共產頗形活躍、以故黨政軍各機關防範加嚴、連日密派警探、分赴各處嚴密偵緝、在外城江西會館捕獲江某男女等數人、近又發現東城燈市口昇昌鐵工廠內、潛匿共黨多人、當由公安局長派出幹練偵緝員化裝混入該工廠內、探察虛實、果查覺彼輩有共產行動、遂於十九日遣派大批軍警前往昇昌工廠內、將涉有重大關係之人犯尹五進・王子章・葉小初・王惠東・趙濂淡・李政之・姚守善・胡均・張立・王向禮・萬之章等十五人、一併捉獲、該十五人皆係軍人學生工人等、當由公安局於昨日（二十日）派遣警察多名、將案卷內一干人犯、送交高等第一分院審訊、（中華電訊社）

## 北平籌設國際實業博覽會

民國十九年或二十年舉行

工商部提議在首都舉行建國紀念博覽會、業經本月五日中央政治會議議決、已載前報、復因北平爲我國北部重要都會、現值首都南遷、市面蕭條、爲保存舊有文化及發展北方工商業起見、擬在北平籌設國際實業博覽會、聞已於本月十八日提出第八次行政會議、決議定於民國十九年或二十年舉行、呈報國府備案、一面令知工商部妥議辦法呈核、茲將議決案錄左、北平爲歷代舊都、北接蒙疆、東襟遼瀋、西南平原迤運、及於黃河、鑛區豐盛、天產富饒、將來遵照總理實業計劃、於直隸海灣建築北方大港後、北平地處衝要、輻輳薈萃、可以預期、現值首都南遷、衙署雲散、偉大之建築、勢成廢棄、繁盛之市面、日益蕭條、爲保存舊有文化及垂絕民生起見、固應亟圖調劑、而對於我國北部之工商業、猶當設法倡導、使得觀摩比較、俾資發展改良、茲擬定於民國十九年在北平籌設國際實業展覽會、即就故宮三海天壇先農壇等處加以修葺、作爲會場、既收事半功倍之觀、復獲振弊起衰之効、實屬一舉兩得、且與總理建築北方大港計劃、性質雖屬各異、事實相得益彰、管見所及、理合先行提議、俟決定後、再擬詳細辦法、呈核施行、是否有當、敬候公決、

## 庚子賠款委員會定在杭開會

委員胡漢民等定三日赴杭

庚子賠款委員會委員、自經國府會議推派後、即與前任委員接洽移交事項、業已就緒、日來討論本屆會議要項、頗形忙碌、全體委員決定開會地點、在杭州西湖新新旅館舉行、日期已定一月四五六三日、委員蔡元培戴季陶胡漢民蔣夢麟胡適之周詒春白乃德（Benette）葛林（Green北京協和醫院院長）准一月三日到杭、昨已派員來杭佈置、省府當局擬籌備歡迎、

## 綏遠匪禍

## 焚刦村莊…姦殺婦女 毒刑烤烙…人間地獄

綏遠通信、綏遠土匪猖獗、久爲一般人所素悉、近則日益加厲、各縣固無論也、即綏垣新舊城亦陷岌岌之象、此實綏區目前治安之一重大問題、今略述近情於後、

匪首趙半吊子、自去冬迄今春、爲害托縣、迨奉軍出關後、乃率衆西竄、盤據五原臨河一帶、焚貯糧、撕肉票、種種惡跡、擢髮難數、官軍進剿、或抗或逃、而終莫如之何也、托縣民團團總霍亮生、嫉匪如仇、因拘押趙匪家屬多人、趙匪銜之刺骨、月前托縣民團中混入匪夥、突然譁變、霍亮生因以受傷身死、趙匪見霍遇害、遂率部東來、聲言將馬踏托縣、以報其仇、當省府主席徐（永昌）來綏之日、正趙匪東來之時、彼時托境人民、恐慌異常、當由區政府主席李培基（彼時李尚未離綏）派兵援托、始得危而復安、而趙匪見托縣有備、遂滯留薩縣境內、於本月十日、陷薩屬大岱村、村民死者無算、肆行焚燒、繼又陷薩屬善旦村、村中區兵二十餘名、皆戰死、日來該匪等在各村姦擄燒殺、無所不爲、其最慘者、則將婦女輪姦後、一律格殺、即十三四歲之幼女、被姦死者亦甚多、往往將幼童之兩腿左右扯開、裂身致死、並有種種奇怪之非刑、加之於所架財神（即肉票）之身、今忍痛略述一二、

**坐火車** 法將農人所用之鐵鍬燒紅、令坐於其上、直至體無完膚、聲嘶力竭、或槍斃、或刀砍、甚者故意拖延時日、間日一烙、其慘無比、

**騎走馬** 法以粗糙之草繩、在婦女下部抽掣、直至被害者下部潰爛、鮮血淋漓、使其就此氣絕身死、

**聽電話** 法將人民以火使之火柱（一種鐵錐）燒紅、在兩耳穿烙、當者立斃、此外尚有「坐飛機」「吃燒餅」種種慘刑、令人聞之淚下、記者亦不忍詳述矣、

最近薩屬各村及綏垣附近之居民、皆逃入綏包路中之察素齊鎮、該村離近車站、少有駐軍、唯居不過四百餘戶、而逃亡所至者約有萬餘人、以故破廟中、舖廊前、皆爲此輩流亡者托足之所、啼號震天、眞人間之活地獄矣、綏垣各界、因此甚爲恐慌、昨今兩日、市黨指委陳志仁及薩托縣旅綏學生紛紛向省政府請命、據云、（徐永昌）主席因目下綏遠駐軍無幾、當再徐圖根本之辦法云、又歸化全市災民、業已調查完竣、附誌如左、一區三〇五八人、二區二七六八人、三區四二三八人、四區二三九八人、五區五七八八人、六區一七八人、合計一九九八人、

## 黃鳳岐益橫行

濟南通信、黃鳳岐自佔據昌邑後、勢力愈加澎漲、近又派張某爲黃河下游總指揮、巡視桓台・高苑・博興・蒲臺・青城等縣、其勢力竟直達黃河之北、總指揮直轄兩旅一混成團、第一旅設旅部於博興、旅長爲李大信、第二旅設旅部於高苑、旅長爲張玉龍其廣饒・青城・博興・桓台・蒲臺等縣、均駐有黃部軍隊、共約萬餘人、軍械子彈、皆極充實、步槍有萬支、機關槍二十餘架、迫擊炮二十餘尊大砲十餘尊、手機關七八十支、橫行廣饒等六七縣、無敢攖其鋒者、實魯省一大患也、

## 地方消息

### 無錫

## 錫中風潮始末

無錫省中校日昨發生驅逐教務主任風潮、此次風潮、自醞釀以至平息、前後不滿二日、其起因則由於二十四日下午有宋其昌蔣志靖陳增餘諸炎等、向校方要求該日起義紀念日放假一天、周校長以行政院明令規定、無此規定、且除舉行紀念式外、又別無工作可做、何必全日停課、因此仍依照學校原定辦法、於是日上午停課兩小時、舉行紀念典禮、當時蔣等以要求不遂而退、迨二十五日上午舉行紀念典禮畢、主張停課者乘機開會、復主張自由停課、同時師範科學生表示反對、於是高中師範科與普通科一部分學生言語上發生衝突、經周校長王教務主任勸導無效、散會後、初中部多照常上課、下午、一部分學生復聚集開會、指王教務主任離間師範普通兩科間感情、遂有代表宋蔣等十餘人向周校長作驅王之要求、未得結果而散、至下午四時許、王得一愛的美敦書、中有限令於六時半以前離校、否則將發生意外云云、署名爲高中普二普一初中三乙三級全體、並加蓋印記、王隨以此函轉交校長時、有職教員多人聞此消息、當即擬請召集三級學生談話、意在勸導、詎被拒絕、當晚六時許、有學生陳成森余文豪等聚集多人、攜帶木棍、蜂擁入王寢室、會王不在、大衆未獲、遂將王室內臥具拆除、旬捕拋棄校外、七時後、王始得間出險、當時周校長適外出、事後查明係高中普通科少數主謀、初三乙亦有少數加入、當夜校中開全體職教員會議、議定開除陳成森・余文豪・蔣志靖・陳增餘・宋其昌・姚寶仁・陸炎・于崙坤・吳永庭・丁家琳等十名、二十六日上午十一時、遂發出佈告、限令十人立即出校、各級仍照舊上課、周校長將此事辦理完畢、當即留陳中央大學教育行政院報告辦理經過、

又訊、該校學生自爲首十人開除出校後、高中普一普二及初中三年級乙組三級少數學生、曾送向周校長及各教職員爲開除各生緩頰、但周校長等以事關學校紀律、表示不能容許、并聞是日發生風潮時、普一普二及初三乙組三級學生、先在大禮堂開會、並有人監視電話及站立校門附近、阻止他人出入、時校中空氣、緊張已極、僉知必將有事件發生、迨六時後、形勢益見嚴重、各生且手持木棍、兀然站立、更有一隊、亦攜木棍、到處搜索教務主任、紛擾一小時許、以未獲蹤跡、各生認爲驅逐已達目的、始行罷手云、

又訊、廿六日上午、周校長發出布告、限令十學生立即出校、各級仍照常上課、惟恐被開除學生尚有意外行動、特由周校長報告教育局公安局縣黨部、於夜間派遣武裝公安隊士、駐守校中、以防意外云、

## 新縣長接印視事

新任縣長孔憲鏗、於二十七日晨由寧蒞錫、住無錫飯店、下午二時、偕同佐治員何拙沈霞芝等、前往縣政府接事、由秦前縣長派總務科長吳錦如辦理交代、現孔縣長已將就職日期、分別呈報省廳、並函令布告周知、又聞孔縣長來錫時、又奉民政廳訓令、兼任無錫市行政局長、茲定二十八日赴局接事云、

## 水警區長易人

駐錫水上省公安隊第二區區長徐樸誠、現奉令撤任、遺缺由民廳令委前錫澄武宜四縣公安隊聯防區區長顧笠夫繼任、聞顧前區長奉委後、昨已來錫、俟徐區長由蘇回錫（徐區長出席冬防會議）後、再行定期交替、並聞徐區長此次奉令撤任、與盜犯王南邦槍斃復活一案、不無關係云、

## 共黨殘殺埋屍勘驗記

壞下市保衛長朱校吉、日前在俞家巷捕獲共黨俞阿九一名、繼又續獲辛增寶・錢仁根・林金生・錢杏寶等五人、並據供稱、本年正月間、夥刦里濤裏道阿春家、二月初行刦倪家橋樂仲軒家、并殺死事主、七月初殘傷浦家塘鄉民浦盧氏浦阿三母子、埋屍東膠山下等情、當由朱保衛長率同團丁、在東膠山下、掘得男女屍體兩具、果係浦姓母子、前日呈報縣政府、派水巡隊長張錦榮、帶同沈檢驗吏下鄉檢驗、驗得浦盧氏年六十六歲、尸體尚未腐爛、左肩并有槍傷一處、子彈透內未出、陰門上有刀劃傷一處、斜入右胯、約長二寸三四分、次驗浦阿三、年二十四歲、全體皮肉均爛、僅存骸骨、驗得胸堂左肋第六七根骨、有尖刀傷一處、當諭地保收殮、隨將捕獲匪犯俞阿九錢仁根錢杏寶辛增寶林金生等五名、一併押解來城、送縣清鄉委員會、由沈執法官開庭研訊一過、即諭釘鐐收禁、

### 蘇州

## 染坊工人復工

蘇州綢綾染坊工人、前因要求增加酒資、全體罷工、迄已二旬、現由該業理事孫雲鵬從中調停、各商號已允於十一月初一日起、照加酒資、故該業工人已於廿七日起復工矣、

## 筵席捐元旦起徵收

蘇州市政府、因市教育經費不敷、開辦筵席捐、規定每元捐洋五分、招商投標、業於廿六日開標、業蔭蘋以一萬八千五百四十六元得標、現定十八年元旦起徵云、

## 斜塘被刦後之善後

縣屬斜塘鄉、自被股匪洗刦後、該鄉鄉政員金哇、特呈請縣政府酌派公安隊前往駐防、現鄧縣長已令米隊長遣派幹練隊士二十名、於廿七日開往駐守、又縣公安鄭局長、因該管王巡長因公殞命、遺缺未便久懸、昨特令第九分局二級巡士陳有才接充、

## 隱貧會賑濟災官

蘇州隱貧會、以北平災官一萬二千餘人、際此天寒地凍、待賑孔殷、除已由費仲深等湊集洋三千元匯寄賑濟外、昨並分發募啓、請各界解囊慨助云、

### 松江

## 泗涇養正小學懇親會

泗涇米業私立養正小學、自去年金祿莊長校後、對於校務進行、不遺餘力、本月二十四日、爲聯絡學生家屬及展覽成績起見、特舉行懇親會、上午行開會禮、由校長報告、校董致詞後、即由來賓湯振之演講、下午一時起、該校學生學藝表演、觀者約有五六百人、咸鼓掌贊美、至六時後始散、

## 胡家村盜案續訊

小崑山鄉胡家村彭姓被盜一節、略誌本報、茲悉是役共失贓四千餘金、盜匪各執刀棍、均操本地口音、並又傷女主两人、該盜得贓後、從西南方面而去、是夜鄰村沈涇濱演唱花鼓戲、通宵達旦、彭姓亦有往觀者、故匪徒得任意搶掠云、

## 合作社第一次集議

省農鑛廳第四合作社指導所成立後、於二十六日在縣府邀集各機關代表、各市鄉行政局長開會、縣長主席、報告宗旨後、繼由常務指導員曹祖興說明合作意義、及組織該所經過情形畢、討論事項如下、（一）請各市鄉行政局負責組織鄉村信用合作社及運銷合作社、（二）請縣黨部通告各區黨部積極協助宣傳合作運動、（三）組織松江合作運動委員會、（四）請教育局督促各學校將原有販賣部改組爲銷費合作社、（五）請各市鄉行政、於召集各街村長會議時、通知本所前來談話、（六）請教育局通知小學教師協助本所宣傳及組織、（七）擬組織松江市消費合作社、議畢散會、

### 金山

## 二區黨部着手組織

縣指委會第四十二次常會、議決於即日起成立二區黨部、該區黨部及一二分部地址、定在呂巷、三分部定在干巷、距會二十餘里、昨日已由縣指委兼該區籌備負責人會同組織部長呂殷、前往組織、當成立一二兩分部、計選出一分部執委包介盜・何文煥・黃光裕三人、二分部執委繆瑞清・沈嘉懋・戚啓曾三人、三分部今日下午成立、預計不出兩日、該區黨員大會、可望舉行矣、

### 南通

## 實業警衛團改組

通泰各屬實業公司編練之警衛團、春間劃入聯防區編爲公安特務隊、刻聯防區撤銷、經各公司議決改組爲通泰海啓實業特務警察隊、直屬民政廳、而受駐在地之縣政府監督、已呈省縣備案、

### 鎮江

## 續獲洗刦鎮場逸匪

洗刦鎮場案之匪犯、現縣府又拿獲秦漢清一名、聞尚有四匪、已由上海戈登路捕房緝獲、施縣長已派警前往迎提、

## 匪徒攔刦旅客被獲

二十七日上午五時許、上海夜車抵鎮、有匪徒三人在車站柵欄外馬路上搶刦某姓旅客現洋一百四十餘元、當由路警及鄉人將匪徒拿獲一名、並在身畔搜獲贓洋、現已轉解司法官廳嚴辦、

## 委員檢閱各區局警

鎮江縣公安局長陳復、爲整頓警務起見、特於二十六日派行政科長金殿英、分往各區分支各局檢閱、以資整頓、

## 沈縣長展期履新

新任鎮江縣縣長沈立搖、原訂於二十六日來鎮接事、茲因事在滬就擱、聞須展期至二十八日始可到鎮履新云、

## 司令局長公畢返鎮

鎮江區要塞司令朱榮、縣公安局長陳復、日前因奉江南剿匪司令部電召赴蘇會議、茲已公畢於二十七日返鎮、

### 清江

## 募捐賑濟甘民

中大區淮陰農校、爲賑濟甘肅災民計、特有賑務會之組設、分全校爲三十隊、每隊五人、由教師率領外出宣傳、隨地募捐、二十一日已近千元、又淮陰中學校、亦預備自元旦日起、開演新劇七日、半爲畢業師範生參觀費用、半賑甘肅災民、

### 揚州

## 勒收苛捐呈請制止

縣屬三江營商民楊翰臣等、以劣董張錫三流氓顧學仁、串同該鎮公安支局長曹景周、勒收過境貨物（以車計）及旅客（每人收一分）苛捐、特呈請縣府制止、現縣府以該局所徵各捐、除酒車蜆殼外、餘均跡近苛細、已予布告停徵、其酒車蜆殼二項、並批示候令公安局長李亞東查復、再行核辦、

## 鎗決助匪犯兵

駐揚十師司令部因據所部工兵營長白寶英呈解拐槍助匪犯兵李克成一名到部、詳加鞫訊、供認夥同李金和・耿漢三・李元夫・桂昌安等、拐槍助匪等情不諱、除依照陸軍條例第廿條第一項綁赴刑場執行鎗決外、並將罪狀佈告通衢、以昭炯戒、

### 湖州

## 被擄人船救回

本月四日、被太湖巢匪梁得勝等在羅漊架去之柴午生人船、已於二十一日經大錢水警在楊瀆橋河面救回、匪被乜岸逃脫、僅獲皮袍掛三件、南皐橋保安隊、復在太湖邊之東礄村、獲得客匪楊三及匪婦八名、於翌日解送保安隊團部核辦、

## 另機減除工價

吳興城廂另機、約共八千餘具、現因華絲葛價跌銷滯、決每尺減除工資大洋一分、聞各織工以年關在邇、將向仲裁會呼籲、

### 嘉興

## 組織博覽分會

西湖博覽會定明年三月舉行、本縣奉令籌設分會、經縣政府召開籌備會議、決定組織嘉興分會籌備處暫設縣政府、推定閻縣長爲主任、蔣世澄爲徵集股股長、吳乃燮爲審查股長、陳雲卿爲總務股長、黃同生爲預賽股長、

### 嘉善

## 屠宰加稅之反響

嘉善商協肉業分會、因同業房維淸投標屠宰稅、得標認捐後、即厲行加稅十分之五、勢難負擔、昨日該業全體會員一百四十餘人、整隊至黨部縣府請願收回投標成命、以恤商艱而輕負担、

## 大橋發生盜案

縣屬悠港大橋地方慕阿田家、於昨二十六日深晚、突來盜匪二十餘人、攜有鋼刀木棍、撞門入內、即將事主拘禁牛棚、肆意搜刦、計損失白米二十餘石、衣服現款三百餘元、

## 佃理局處置佃業控案

洪家灘農民趙阿泰控告業主蕭伯雄、用大斛收租、呈請核奪究辦、案懸經年、現縣佃理局常委周羽鈞、縣黨部馬逢樂、縣府曹驥才、區辦事處陳讓卿、會同用農米局公斛較準、結果三斛多二升五合・一升五合・一升・不等、該局已據情請示省方核辦、

### 蕪湖

## 舉行皖南冬防會議

十一師長曹萬順、召集皖南二十三縣縣長之冬防會會、截至今日止、來蕪報到者、已有銅陵縣長梅肅堂、廣德代表鄧鐘秀、祁門代表陳希哲、石埭縣長夏際寬、靑陽縣長張仲權、旌德代表馮家修、涇縣縣長李仁、南陵縣長王粹民、東流縣長溫紹良、貴池代表劉光迪、寧國代表劉鳳生、郎溪縣長路啓坤、太平縣長丁啓東、婺源縣長黃應中、績昌代表羅昌煥、黟縣代表柯國華、歙縣代表于鴻斌、秋浦縣長李晰等十八人、其餘五縣縣長或代表、亦於日內當可抵蕪、開會日期二十八日或可舉行、會議程序、參謀處業已規定、每日上午九時至十一時半、下午一時至五時半、本日并函公安局、屆時派員參加、

## 陳誠由杭返蕪

十一師副師長陳誠、前赴杭校閱所部二十二旅、因患牙疾、留滬就醫、現已告痊、本日已乘江輪返蕪、又該師參謀長羅卓英、本日亦由京返蕪、

## 船舶稽查所成立

十一師鑒於蕪湖關往來各地之商輪、迭次被刦、特派兵一連、在江口組織船舶稽查所、專查往來輪船及旅客、委副官何振明龐玉春爲主任、今日業已成立、

## 團丁瓜分贓款被拘

蕪屬澛港鎮自衞團、前截獲行刦新陞和小輪之匪、擅將贓款二千七百元自行瓜分、十一師司令部除追究該團團總鮑惟炳外、昨又由縣政府將團丁十一人、一併拘送師部押追、

## 專件

## 國府頒布海關進口稅則（續）

| | | | |
|---|---|---|---|
| 六九三 | 樹木花卉之有生活力者 | 從價 | 百分之一二・五 |
| 六九四 | 未列名白金及其他製品之全部或大部份用白金製成者 | 從價 | 百分之二七・五 |
| 六九五 | 未列名印刷及石印材料 | 從價 | 百分之一二・五 |
| 六九六 | 鐵道用品 | | |
| | （甲）機車及煤水車 | 從價 | 百分之十 |
| | （乙）鐵道上客車貨車（包括電車） | 從價 | 百分之十 |
| | （丙）見動機車 | 從價 | 百分之十 |
| | （丁）鐵道用材料未經另行特載者 | 從價 | 百分之十 |
| 六九七 | 保險櫃鐵箱及鐵門 | 從價 | 百分之一二・五 |
| 六九八 | 天平磅秤及附屬品 | 從價 | 百分之一五 |
| 六九九 | 船艇及其材料（惟五金及木材項下所載者不在內） | 從價 | 百分之十 |
| 七〇〇 | 擦靴鞋油及擦金屬油 | 從價 | 百分之一二・五 |
| 七〇一 | 未列名銀器 | | |
| | （甲）全銀 | 從價 | 百分之二七・五 |
| | （乙）鍍銀及其他 | 從價 | 百分之二七・五 |
| 七〇二 | 眼鏡雙料視鏡望遠鏡雙筒鏡及其他一切光學用品並附屬品 | 從價 | 百分之十七・五 |
| 七〇三 | 海綿 | 從價 | 百分之一二・五 |
| 七〇四 | 火爐壁爐汽爐烹飪火爐及其附屬品 | 從價 | 百分之一七・五 |
| 七〇五 | 電報電話用之各種材料 | 從價 | 百分之一二・五 |
| 七〇六 | 自動調溫器及其零件並附屬品 | 從價 | 百分之一二・五 |
| 七〇七 | 化妝用之器具（如梳刷等類） | 從價 | 百分之一二・五 |
| | （甲）翠美品 | 從價 | 百分之二二・五 |
| | （乙）其他 | 從價 | 百分之一二・五 |
| 七〇八 | 玳瑁珊瑚 | 從價 | 百分之二二・五 |
| 七〇九 | 工具及機器 | | |
| | （甲）手工工具 | 從價 | 百分之七・五 |
| | （乙）機器工具 | 從價 | 百分之十 |
| | （丙）乾棉機器 | 從價 | 百分之十 |
| | （丁）農業機器 | 從價 | 百分之十 |
| | （戊）推進機器（汽鍋透平引擎等） | 從價 | 百分之十 |
| | （己）電氣機器及材料配件等未經另行特載者 | 從價 | 百分之十 |
| | （庚）織物機器 | 從價 | 百分之十 |
| | （辛）釀酒蒸餾煉糖機器 | 從價 | 百分之十 |
| | （壬）他種機器及零件 | 從價 | 百分之十 |
| 七一〇 | 玩具及遊戲用各種物品未經另行特載者 | 從價 | 百分之二二・五 |
| 七一一 | 衣箱提箱書包名片盒小皮夾錢袋首飾盒書夾及各種旅行箱盒 | 從價 | 百分之二二・五 |
| 七一二 | 打字機計算機銀錢登記印壓機油印機及一切公事房用機件 | 從價 | 百分之一二・五 |
| 七一三 | 未列名之裝飾傢俱材料（即傢俱用之絲絨剪絨及各種材料製成之纖維未列名之裝飾傢俱材料非全棉製成者裝飾傢俱之花邊如緞帶鵰及其他各種材料製成之花品 | 從價 | 百分之二二・五 |
| 七一四 | 汽車 | | |
| | （甲）全部十二座以上之長途汽車及載重一噸以上之馬達貨車 | 從價 | 百分之一二・五 |
| | （乙）其他（全部或拆散）雙輪汽車四輪汽車未裝車身之汽車及未列名其他一切汽車及零件車輪等 | 從價 | 百分之廿二・半 |
| 七一五 | 車輛脚踏車（如雙輪腳踏車等）未經另行特載者 | 從價 | 百分之一二・五 |
| 七一六 | 他種車輛 | 從價 | 百分之一二・五 |
| 七一七 | 美術作品如繪畫電板油畫圖畫雕刻與塑像仿複寫或重製者 | 從價 | 百分之二二・五 |
| 七一八 | 本稅則未列名貨品 | 從價 | 百分之一二・五 |

（完）

▶上海愛多亞路廣西路角◀

治咳專家

唐拾義

防癆久咳丸

◎每瓶一元世界各埠均有經售◎

第五百四一五期

# 時報新光 The Eastern Times Pictorial Page

十七年十二月廿八日

## 中英 中荷 中葡 中瑞 中丹 五個條約公布 均承認關稅自主

## 中央常會議決政治分會展至三月十五撤銷

## 省指委周致遠病肺炎死於上海

## 大世界背後殺人 楊廷輝中七槍

近年住宅恐慌各地皆然德國尤甚圖示某姓因無居宅之故不得已以牛舍爲臥室

Along the coasts the wrecks are now driving after the great storm a very seldom has a ship stranded so gently as in the case of this steamer "Eugenia", which has been grounded near heloer in Holland.

航行大西洋之郵船猶董尼亞號近因途遇大風浪在荷蘭海濱擱淺幸受損甚微仍能出險行駛

Housing shortage is prominent upon the Orders of the Day, and not least in Germany, where this picture is taken. It shows a family, who have been obliged to make-up their beds in a cow-byre.

水上飛機珠江號飛抵南昌時駕舟往觀者甚多　　鏈記照相

A great many citizens of Nanchang going out by boats to see the Seaplane "Chukiang" on her arrival from Nanking.

最近之杭州

①私立小學第一次聯合演說競勝會參與決賽之小學生　朱天麟

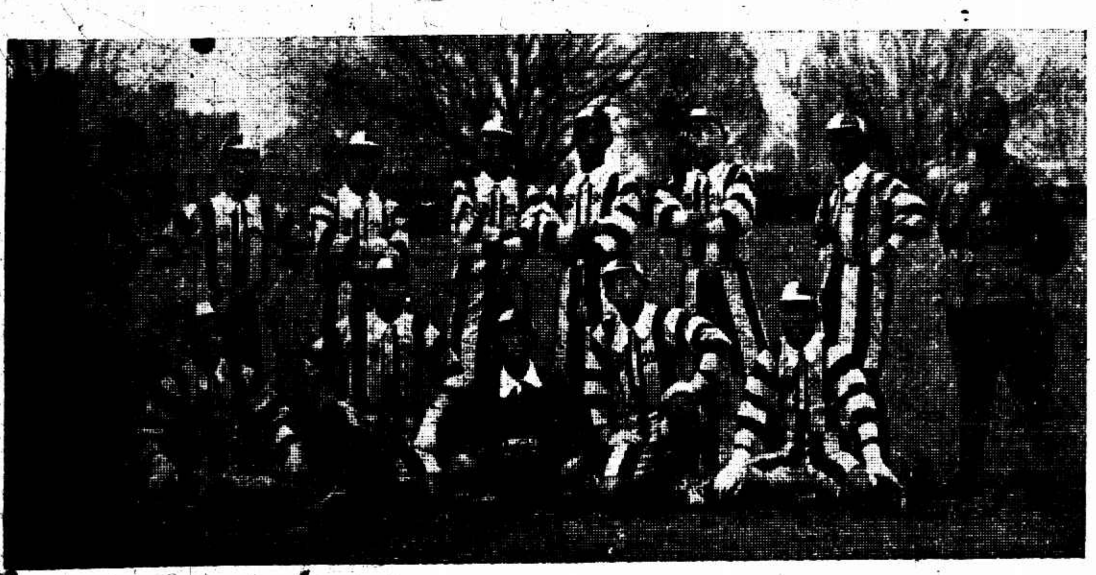

開封第二集團軍軍醫學校之足球隊

The Football Team of the Military Medical College of the Second Group Army in Kaifeng.

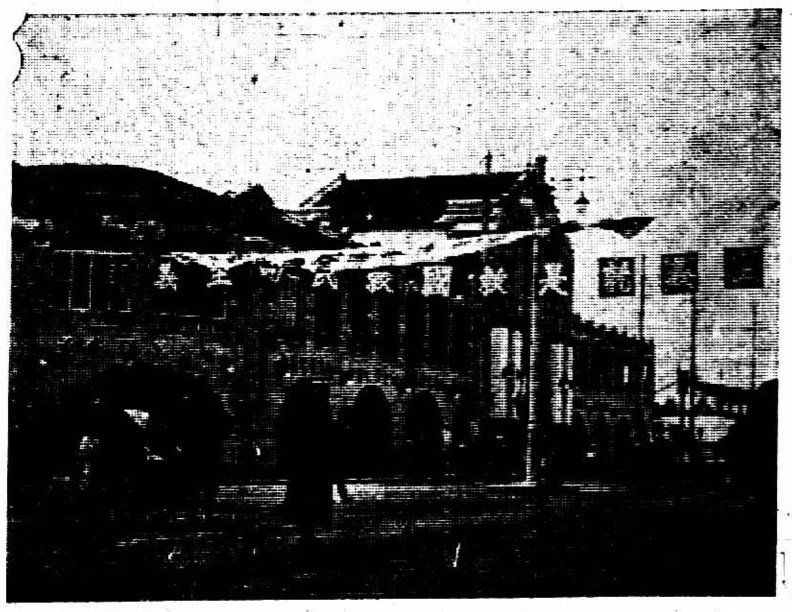

②新近落成之浙江國貨商品陳列館　王一飛

③建設廳長程振鈞近來籌辦西湖博覽會甚忙　王一飛贈

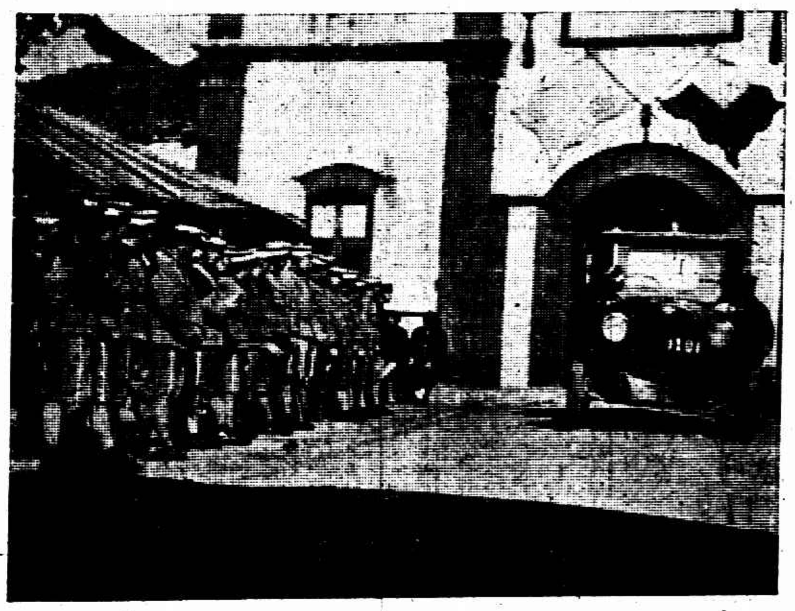

④公安局警士歡迎新局長杭毅就職　王一飛

⑤新任公安局長杭毅對警士訓話　王一飛

Latest pictures from Hangchow. ① A group of young orators—They have successfully passed the Preliminary Test of the Oratorial Contest of the Private Primary Schools of Hangchow. ② The newly Completed Domestic Goods Museum in Hangchow. ③ Mr. Chen Cheng-chung Chekiang Commissioner of Reconstruction is now busily engaged in the preparation of the West Lake Exhibition. ④ Mr. Hong Nee, newly appointed Commissioner of Bureau of Public Safety in Hangchow was being welcomed by his subordinates when he was installed into his office. ⑤ Mr. Hong Nee delivering an inspiring speech to the police force.

外交部公布

# 五國新約

## 英認中國關稅自主 自定船鈔權放棄
## 中國並聲明實行新稅後免除以前各稅
## 中瑞 中荷 兩條約訂定關稅自主
## 中葡 中丹 友好通商條約中規定
## 關稅自主外 又承認放棄領判權
## 內地居住營商土地權亦有約定

### 中英關稅條約全文

大中華民國國民政府主席、大英國全境兼印度大皇帝、因欲增進兩國間幸有之睦誼及便利推廣兩國商務貿易、爲此決定締結條約、簡派全權代表如左、

大中華民國國民政府主席特派大中華民國外交部長王正廷爲全權代表、

大英國全境兼印度大皇帝爲大英國及北愛爾蘭特派大英國欽命駐華全權公使藍普森爲全權代表、

兩全權代表各將所奉文據互相校閱、均屬妥善、議定條款如左、

第一條、茲約定兩締約國現行條約內、所有限制中國任意處定關稅稅則權之各條款、一律取消、適用關稅完全自主之原則、

第二條、兩締約國人民在中國或本約適用之英國各境內運入或運出貨物、不得有何藉口使其完納之關稅內地稅或其他稅項異於或較高於各本國或其他各國人民自同一之地所運貨物完納之稅款、

第三條　兩締約國現行條約內所有限制中國任意自定船鈔權之各條款、英國承認一律取消、關於船鈔及與船鈔有關係之一切事項、所有在中國境內之英國船隻及在本約適用之英國各境內中國船隻、其所受待遇、不得次於任何他國船隻所享受之待遇、

第四條、本約須經批准、批准文件應從速在倫敦互換、自兩國互相通知批准之日起、本約發生效力、

本約中英文字業經詳加校對無訛、遇有意義不同之處、應以英文意義爲準、

爲此兩全權代表將本約二份簽字蓋印、以昭信守、

大中華民國十七年十二月二十日、西歷一九二八年十二月二十日在南京簽訂、王正廷印、藍普森印、

### 英藍使之照會

大英國欽命駐華全權公使藍、爲照會事、關於大英國大皇帝與大中華民國國民政府主席本日簽訂之條約、茲請貴部長證實本公使下列之見解、

（一）在本約適用之英屬領土內出產或製造並運入中國之貨物、及在中國出產或製造並運入上述英國領土之貨物、無論從何處運來、關於進口稅內地稅及其有關係之事項所受之待遇、不得次於任何他國出產或製造之貨物所受之待遇、

（二）在中國出產或製造並運往本約適用之英國領土內之貨物、及在上述英國領土內出產或製造並運往中國之貨物、關於出口所課之出口稅內地稅通過稅及其有關係之事項所受之待遇、不得次於運往任何他國之貨物所受之待遇、相應照會貴部長查照爲荷、須至照會者、右照會大中華民國外交部長王、藍普森、西歷一九二八年十二月二十日、

### 王部長之復照

大中華民國外交部長王、爲照復事、接准貴公使本日照會內開、（見前從略）等由、本部長認爲貴公使之見解、並無錯誤、相應照復貴公使查照爲荷、須至照會者、右照會大英國欽命駐華全權公使藍、王正廷、大中華民國十七年十二月二十日、

### 英藍使之照會

大英國欽命駐華全權公使藍、爲照會事、關於大英國大皇帝與大中華民國國民政府主席本日簽訂之條約、本公使代表坎拿大澳大利亞紐絲綸南斐洲愛爾蘭自治邦各政府及印度政府向貴部長聲明、大英國大皇帝自本約發生效力之日起、將各該政府按照現行條約內所有任何限制中國自定關稅稅則及船鈔數目權之各條款所享之權利放棄之、並向貴部長聲明、大英國大皇帝更將其關於紐芬蘭南羅得西亞及非自治之各殖民地暨保護國所有上述之權利、全行放棄、茲本公使樂予接受大中華民國國民政府聲明在上述大英國大皇帝轄境內之任何部份或統治下之任何地方或隸大英國大皇帝宗主權下之任何地方或在大不列顛及澳大利亞紐絲綸南斐洲各政府行使委任統治之任何地方、對於中國境內出產或製造之貨物所予待遇不異於任何他國出產或製造之貨物時、則中國對於上述各該地方內出產或製造之貨物亦給予最惠國之待遇、並樂予接受、大中華民國國民政府聲明在上述各地方出產或製造運赴華境之貨物所受待遇不異於運赴任何國貨物所受之待遇時、則在中國境內出產或製造運赴上述各地方之貨物、其在出口前所納之出口稅內地稅通過稅或關係上述各稅之一切事項、亦給予最惠國之待遇、相應照會貴部長查照可也、須至照會者、右照會大中華民國外交部長王、藍普森、西歷一九二八年十二月二十日、

### 王部長之復照

大中華民國外交部長王、爲照復事、准貴公使本日照開、大英國大皇帝將其在坎拿大澳大利亞紐絲綸南斐洲愛爾蘭自治邦各政府及印度政府按照現行條約內所有任何限制中國自定關稅稅則或船鈔數目權之各條款所享之權利、自本日大英國大皇帝與大中華民國國民政府主席締結之條約發生效力之日起、予以放棄一節、本部長業經閱悉、又大英國大皇帝將其關於在紐芬蘭南羅得西亞及非自治之各殖民地暨保護國所有上述之權利予以放棄一節、本部長亦經閱悉、茲本部長代表大中華民國國民政府向貴公使聲明、所有上述貴國大皇帝轄境內之任何部分或統治下之任何地方或隸貴國大皇帝宗主權下之任何地方或在大不列顛及澳大利亞紐絲綸南斐洲各政府行使委任統治之任何地方、對於中國境內出產或製造之貨物所予待遇不異於任何他國出產或製造之貨物時、則中國對於上述各地方內出產或製造之貨物亦給予最惠國之待遇、本部長又代表大中華民國國民政府聲明、所有上述各地方出產或製造運赴中國之貨物所受待遇不異於運赴任何他國之貨物所受之待遇時、則在中國境內出產或製造運赴上述各地方之貨物、其在出口前所納之出口稅內地稅通過稅或關係上述之一切事項、亦給予最惠國之待遇、相應照復貴公使查照可也、須至照會者、右照會大英國欽命駐華全權公使藍、王正廷、大中華民國十七年十二月二十日、

### 英藍使之照會

大英國欽命駐華全權公使藍、爲照會事、關於大英國大皇帝與大中華民國國民政府主席本日簽訂之條約、本公使茲特聲明其見解、在國民政府採用之國定海關稅則中所有按值徵收或根據於該稅則之特定稅率、與一九二六年關稅會議所討論及暫時議定之稅率、係屬相同而爲對於英國貨物所課最高之稅率、且此項稅率從該稅則實行之日起、至少於一年內應繼續爲該項貨物之最高稅率、該稅則實行、須於兩個月前通知、如貴部長認爲上述各節並無錯誤、實所欣幸、設令現在所收關稅以外之各項稅捐、於國定稅率實行之後、繼續存在、則英國人民對於新稅則之效力將不免發生疑慮、本公使用特請貴部長對於大中華民國國民政府去年七月二十日表示將及早設法廢除厘金常關稅沿岸貿易稅及別項進口貨物稅如通過稅落地稅等之宣言加以注意、並希望貴部長代表國民政府申明其意思、凡貨物依照新訂或將訂國定稅則中之應課稅率向海關一經完納進口稅後、將從速使其免除具有上述宣言中所列各稅性質之任何稅項、相應照會貴部長查照、並希見復爲荷、須至照會者、右照會大中華民國外交部長王、藍普森、西歷一九二八年十二月二十日

### 王部長之復照

大中華民國外交部長王、爲照復事、接准貴公使本日照會、（中略同前）須於兩個月前通知等由、本部長認爲貴公使之見解並無錯訛、再本部長代表國民政府承認其一九二七年七月二十日宣言內之各節、並依貴公使之請求聲明、國民政府之意、凡貨物依照新訂或將訂國定稅則中之課稅率向海關一經完納進口稅後、將從速使其免除上述宣言中所列各稅性質之任何稅項、相應照復貴公使查照爲荷、須至照會者、右照會大英國欽命駐華全權公使藍、王正廷、大中華民國十七年十二月二十日、

### 王部長之照會

大中華民國外交部長王、爲照會事、關於本日簽訂之條約、茲本部長代表大中華民國國民政府聲明、對於新訂海關稅則、實欲一律適用於中國海陸邊界、故從新稅則實行之日起、所有陸路進出口貨物現在所課之優待稅率予以廢止、相應照會貴公使查照爲荷、須至照會者、右照會大英國欽命駐華全權公使藍、王正廷、大中華民國十七年十二月二十日、

### 英藍使之復照

大英國欽命駐華全權公使藍、爲照復事、接准貴部長照會內開、（中同前）等由、業經閱悉、英國政府對於該項聲明完全同意、相應照復貴部長查照爲荷、須至照會者、右照會大中華民國外交部長王、藍普森、西歷一九二八年十二月二十日、

### 已簽定條約各國一覽表　英美法德諸大國均解决

外交部長王正廷氏自涖任以來、即向各國進行修改商約現簽定者已達十一國、茲將各約簽訂日期調查如下、

| 國名 | 簽定日期 | 簽定地點 |
|---|---|---|
| 中美 | 七月廿五日 | 北平 |
| 中德 | 八月十七日 | 南京 |
| 中挪 | 十一月十二日 | 又 |
| 中比 | 十一月廿二日 | 又 |
| 中意 | 十一月廿七日 | 又 |
| 中丹 | 十二月十二日 | 又 |
| 中葡 | 十二月十九日 | 又 |
| 中荷 | 同　上 | 又 |
| 中英 | 十二月二十日 | 又 |
| 中瑞 | 同　上 | 又 |
| 中法 | 十二月廿二日 | 上海 |

### 中瑞關稅條約全文

大中華民國、大瑞典君主國、因欲維持兩國間幸有之睦誼、并發展及鞏固彼此商業關係起見、爲此議訂條約、實現此項目的、特派全權代表如左、

大中華民國國民政府主席特派大中華民國國民政府外交部長王正廷、

大瑞典國大君主特派大瑞典國駐華暫行代辦使事雷衆武德、

兩全權代表、各將所奉全權證書互相校閱、均屬妥善、議定兩國間之條約如左、

第一條、歷來中瑞兩國簽訂之有效條約內所載關於在中國進出口貨物之稅率存票子口稅以及船鈔等項之各條款、應即撤銷作廢、適用國家關稅完全自主之原則、惟兩締約國對於上述及有關係事項、在彼此領土內享受之待遇、應與任何他國享受之待遇毫無區別、此締約國在本國領土內不得有何藉口、向彼締約國人民所運輸進出口之貨物徵收較高或異於本國人民或任何他國人民所完納之關稅內地稅或任何稅項、

第二條、本條約用中瑞英三國文字、合繕二份、如遇解釋不同之處、應以英文爲準、

第三條、本條約應由兩締約國依照各本國憲法上所規定之手續、於最短期內批准、瑞典國須經國會通過、自兩締約國互相通知批准之日起、本條約發生效力、

爲此兩全權代表根據各自之全權證書、將本條約二份簽字蓋印、以昭信守、

大中華民國十七年十二月二十日西歷一九二八年十二月二十日、在南京簽訂、王正廷印、雷衆武德印、

### 瑞典代辦照會

大瑞典國駐華暫行代辦使事雷、爲照會事、本代辦對於中瑞兩國本日簽訂之條約其第一條之解釋、認爲包括左列原則、此締約國之出產品或製造品、當其輸入於彼締約國之領土時、或由其本國領土輸出至彼締約國之領土時、所完納之關稅內地稅或任何稅捐、不得異於或高於自他國輸入之該國同類出產品或製造品或向他國輸出之本國同類出產品或製造品所完納之關稅內地稅或任何稅捐、相應照請貴部長查照見復爲荷、須至照會者、右照會大中華民國外交部長王、西歷一九二八年十二月二十日、雷衆武德、

### 救火會官辦 會員不願意

昨日南北市及特別市區內各救火會各推代表齊集小南門外救火聯合會開會、各代表以各段救火會向由市民集資創辦、成績尚佳、應請市政府撤消收歸市公安局辦理成命、公決推舉穆抒齋爲總代表、每段救火會各推代表二人明日往市政府請願、

### 芸芳堂落成

中華婦女節制會爲擴充救丐事業、曾於去秋募集鉅款、購地建築芸芳堂巨厦一座於江灣翔殷路旁、業於前日竣工、明日下午二時舉行落成典禮、

### 王部長之復照

大中華民國外交部長王、爲照復事、准貴代辦本日照開、（同上從略）請查照見復等由、本部長對於貴代辦此項見解、認爲并無錯誤、相應照復貴代辦查照可也、須至照會者、右照會大瑞典國駐華暫行代辦使事雷、大中華民國十七年十二月二十日、王正廷、

### 中和關稅條約全文

大中華民國大和蘭國君主國、因欲維持兩國間幸有之睦誼、並發展彼此商業關係起見、爲此議訂條約、實現此項目的、特派全權代表如左、大中華民國國民政府主席特派大中華民國國民政府外交部長王正廷、大和蘭國大君后特派大和蘭國欽命駐華全權公使歐登科、兩全權代表各將所奉全權證書互相校閱、均屬妥善、議定條款如左、

第一條、（同中瑞關稅條約第一條、從略）、

第二條、本約用華文和文及英文各繕兩份、遇有意義不同之處、應以英文爲準、

第三條、本約應於最短期內批准、在南京交換、自兩國政府互相通知批准之日起、本約發生效力、

爲此兩全權代表將本約用華文和文及英文各繕之二份簽字蓋印、以昭信守、

大中華民國十七年十二月十九日西歷一九二八年十二月十九日、在南京簽訂、王正廷印、歐登科印

### 和歐使之照會

大和蘭國欽命駐華全權公使歐、爲照會事、茲爲免除中和兩國本日簽字之關稅條約第一條之意思及範圍之任何疑問起見、本公使特向貴部長聲明、本國政府以爲該條規定包括左列文義、

此締約國之出產品或製造品、當其輸入於彼締約國之領土屬地或殖民地時、又此締約國之出產品或製造品、當其輸出至彼締約國之領土屬地或殖民地時、所完納之關稅內地稅或任何稅捐、不得異於或高於現在或將來自他國輸入或向他國輸出之同類貨物所完納之關稅內地稅或任何稅捐、

本照會及貴部長復照、於兩締約國間應與本條約具有同等之效力、相應照會貴部長查照爲荷、須至照會者、右照會大中華民國外交部長王、歐登科、西歷一九二八年十二月十九日、

### 王部長之復照

大中華民國外交部長王、爲照復事、准貴公使本日來照、業經閱悉、茲爲免除中和兩國本日簽字之關稅條約第一條之意思及範圍之任何疑問起見、本部長聲明本國政府以爲該條規定包括左列文義、（同上從略）相應照復貴公使查照可也、須至照會者、右照會、大和蘭國欽命駐華全權公使歐、王正廷、大中華民國十七年十二月十九日、

### 中葡友好通商條約

大中華民國大葡萄牙共和國因咸欲鞏固兩國間四百餘年來幸有之睦誼、并增進及固結彼此商業關係起見、爲此決定先訂一友好通商條約、特派全權代表如左、

大中華民國國民政府主席特派大中華民國國民政府外交部長王正廷、

大葡萄牙共和國大總統特派大葡萄牙共和國特派駐華全權公使畢安祺、

兩全權代表各將所奉全權證書互相校閱、均屬妥善、議定條款如左、

第一條、兩締約國約定關於關稅及其關係事項、完全以各本國國內法規定之、

兩締約國又約定對於關稅及其關係事項、此締約國在彼締約國領土內應享受之待遇、不得次於任何他國所享受之待遇、

此締約國在本國領土內不得有何藉口、對於彼締約國人民及貨物之進口或出口徵收較高或異於本國人民或任何他國人民所完納之關稅內地稅或任何稅款、

第二條、此締約國人民在彼締約國領土內、受彼締約國法律及法院之管轄、但爲行使及防衛其權利、應有向法院陳訴之自由及便利、

第三條、兩締約國決定於最短期內、根據完全平等互尊主權及兩國商業上無歧視之各原則、議定通商航海條約、

第四條、本條約用中葡英三國文字各繕二份、如遇解釋不同之處、應以英文爲準、

第五條、本條約應於最短期內批准、自兩國政府互相通知批准之日起、本約發生效力、

爲此兩全權代表將本約兩份簽字蓋印、以昭信守、大中華民國十七年十二月十九日、西歷一九二八年十二月十九日、在南京簽訂、王正廷印、畢安祺印、

### 王部長之照會

大中華民國外交部長王、爲照會事、本部長茲以中華民國國民政府名義、聲明中葡兩國本日簽訂之條約、其第二條於民國十九年一月一日發生效力、在是日前、中國政府[illegible]人民行使法權之詳細辦法、如該項辦法屆時尚未訂定、則中國與簽訂華盛頓條約國議定取消領事裁判權之後定一日期、自該日期始、葡國人民受中國法律及法院之管轄、但該日期應於各該國一律適用、上述華盛頓條約國、係指一九二一年至一九二二年華盛頓會議時直接參與討論太平洋及遠東問題之各國、（中國除外）相應照請貴公使查照爲荷、須至照會者、右照會大葡萄牙共和國特命駐華全權公使畢、王正廷、大中華民國十七年十二月十九日、

### 葡畢使之復照

大葡萄牙共和國特命駐華全權公使畢、爲照復事、接准貴部長本日照會內開、（見上從略）等由、本公使對於上開各節、聲明葡國政府完全同意、相應照復貴部長查照爲荷、須至照會者、右照會大中華民國外交部長王、畢安祺、西歷一九二八年十二月十九日、

### 王部長聲明書

本部長茲聲明中華民國國民政府於民國十九年一月一日或是日以前、除現已施行之法典及法律外、頒布民法商法、王正廷、

本部長茲以中華民國國民政府名義、聲明葡國人民在中國停止享受領事裁判權及其他特權並兩國之關係達於完全平等地位之後、中國政府鑒於中國人民於葡國法律章程範圍之內、在葡國領土之任何區域內享有居住營商及土地權、故允許葡國人民在中國享有同樣權利、但仍得以法律及章程限制之、王正廷、

### 共同的聲明書

茲議定在中國之葡國人民、及在葡之中國人民、嗣後應依照各所在國政府頒布之法律章程完納各種稅款及徵收、但該項稅款及徵收不得較高或異於他國人民所完納者、王正廷、畢安祺、

### 葡畢使之照會

大葡萄牙國特命駐華全權公使畢、爲照會事、本公使對於中葡兩國本日簽訂之條約、其第一條之解釋、認爲包括左列原則、

此締約國之出產品或製造品、當其輸入於彼締約國之領土時、或由其本國領土輸出至彼締約國之領土時、所完納之關稅內地稅或任何稅捐、不得異於或高於自他國輸入之該國同類出產品或製造品或向他國輸出之本國同類出產品或製造品所完納之關稅內地稅或任何稅捐、相應照請貴部長查照見復爲荷、須至照會者、右照會大中華民國外交部長王、西歷一九二八年十二月十九日、畢安祺、

### 王部長之復照

大中華民國外交部長王、爲照復事、准貴公使本日照開、（見上從略）等由、本部長對於貴公使此項見解認爲並無錯誤、相應照復貴公使查照可也、須至照會者、右照會大葡萄牙國特命全權公使畢、大中華民國十七年十二月十九日、王正廷

### 王部長之照會

大中華民國外交部長王、爲照會事、關于本日簽訂之中葡條約及附件、茲聲明在該條約及聲明書與換文內所用之領土字樣、係包括締約國之屬地及殖民地而言、相應照請貴公使查照見復爲荷、須至照會者、右照會大葡萄牙共和國特命駐華全權公使畢、大中華民國十七年十二月十九日、王正廷

### 葡畢使之復照

大葡萄牙共和國特命駐華全權公使畢、爲照復事、准貴部長本日照會內開、（等由、）准此本公使業經閱悉、相應照復貴部長查照、須至照會者、右照會大中華民國外交部長王、畢安祺、西歷一九二八年十二月十九日、

### 中丹友好通商條約

大中華民國 大丹麥國 因咸欲鞏固兩國間幸有之睦誼并增進及固結彼此商業關係起見、爲此決定先訂一友好通商條約、特派全權代表如左、

大中華民國國民政府主席特派大中華民國國民政府外交部長王正廷、大丹麥國國王陛下特派大丹麥國欽命駐華全權公使高福曼、兩全權代表各將所奉全權證書互相校閱、均屬妥善、議定條款如左、

（第一第二第三三條與中葡友好通商條約同）

第四條、本條約用中丹英三國文字各繕二份、如遇意思不同之處、應以英文爲準、

第五條、本條約應於最短期內批准、自兩國政府互相通知批准之日起、本約發生效力、

爲此兩全權代表將本約簽字蓋印、以昭信守、

大中華民國十七年十二月十二日、西歷一九二八年十二月十二日、在南京簽訂、王正廷印、高福曼印、

附件有兩方往來照會各一、王部長聲明書二、共同聲明書一、同中葡條約、從略、

### 五師廿五團 黨務代表會 選出執監委

五師二十五團直轄各部特別黨部、自本月二十日以前辦完登記、經籌委會議令各連小組推選出席團代表大會、每連三人、計十四連、共四十二人、團本部第一直屬小組暨一・二・三營小組各推代表一人、合計四十六人、昨日午前十時在閘北天通庵南洋高商開全團代表大會、主席李士奇報告籌備經過、并審查合格登記人員計一千二百五十八名、不合格者三百一十四名、繼選定吳昊・李士奇・鄒俊・謝庸倉・徐德暉五人爲執行委員、胡保璞・林濤・王文森爲後補執委、趙錫光爲監委、張挺爲補監委、攝影而散、

### 電霞藝術會 將開同樂會

電報總局電霞藝術會以十八年一月二日爲三週紀念之期、將假座寧波同鄉會舉行新年同樂會

粵東孫星閣君工詩現擬繪畫二百張於明春攜往日本展覽

### 熟貨業好現象 條件滿期又重訂

熟貨業商民協會和熟貨業職工會、去年所訂條件、業已期滿、職工會日前提出條件十三條、附則二條、雙方約在小東門商協會會所開聯席代表大會、工方到周貴昌等八代表、資方到朱祥庚等十一人、討論結果、甚爲圓滿、雙方已簽訂之草約（共十二條）即日將到官廳正式簽字、

### 美船貨物受水漬

由美國舊金山開駛來滬之金牆號Golden Wall汽船、因途遇風浪、艙貨多受水漬損失、定於今日上午十時在張家浜碼頭檢驗、屆時埃司勒、里扶司、墨飛等水上估驗專家三人、亦將涖場檢驗、

### 洋鏡業商協會改選

市商民協會梳粧鏡箱業分會昨開第二屆改選大會、選舉結果、陳恒龍解建德朱福星陳相高唐德金周阿德徐德仁唐才根張三芝陳恒連王森友爲執行委員、高洪智朱三小股慶保木順興潘同茂爲候補執行委員、譚壽小徐昌德顧昌發徐洪順余新官殷壽二高金林爲紀律裁判委員、王子平王扣子鄒步生爲候補紀律裁判委員、

### 代華界押當業請命

總商會

總商會昨函市社會局、請將押店營業規則酌予修改、

### 上海唱機公司廉價

之宗路十五號上海唱機公司總發行所、明日起舉行多季大廉價十天、開最新式鋼法條回音機、每只減售十三元五角、唱片自三折至九折不等、並有各種贈品以及價值半元之精美日歷一組、如外埠欲得該公司日歷者、祇須附郵十二分、

### 孔雀領帶暢銷南洋

南京路同昌車行隔壁孔雀領帶公司所出各種國貨領帶、物美價廉、頗受南洋華僑熱烈之歡迎、現由南洋荷屬爪哇島大中號、小呂宋菲島廣榮昌、港粵雜蓮公司、湘鄂贛三省漢口萬國貿易公司等各大商店承銷、該公司出品優美、銷路暢達、足見一斑、

### 省指委 周致遠死 病是肺炎…年僅廿六歲

蘇省黨務指導委員周致遠、歷任上海特別市黨部執行委員兼工農部部長、清黨委員會委員、上海特別市黨務指導委員暨工會整理委員會委員等要職、近患肺炎、醫治無效、延至昨日上午二時逝世、周君爲大夏大學教育學士、年僅二十六歲、已由本埠市指委吳開先王延松等代爲主持喪事、

### 關稅自主宣傳第二天

昨日爲關稅自主宣傳週之第二日、市宣傳部除令第一第二第七第九各區黨部派員向各民衆團體出席公開演講外、并派葛建時往二區黨部南光中學演講、今日爲第三日、宣傳區域在公共租界、第三區黨部宣傳部長朱應鵬除派各宣傳員分往各學校演講外、並規定新聞路成都路和安小學（時間上午十時）及新閘路湖州旅滬公學（下午二時）兩校作公開演講、一區宣傳部、除製發電車標語四百張、電影標語十餘萬張外、並由該部部長楊法源赴勤業女校愛華女校香業工會等處演講關稅自主問題、二區宣傳部長杜剛、於昨日上午十時、會同市宣傳部葛建時、在南光文商科專門學校作公開演講、下午又會同市宣傳部陶百川、前赴民生博文等女校演講、江灣七區黨部宣傳部、指定西江女校虬江小學兩處三十一號公開演講、時間西江校上午九時起、虬江校下午三時起、

### 各業議決 反對十六種新稅 請撤各種特稅局

總商會昨日召集各業代表會議、議決、㈠發表宣言、反對五省裁釐會議、根本不承認十六種新稅、㈡電國民政府行政院財政部即日宣布撤消各種特稅局、組織一專門委員會、負責辦理本案、並定名爲稅務委員會、㈣公推王介安石芝坤貢揩臣・沈叔瑜・顧子粲・徐俠鈞・毛子堅七人爲委員、開會由王介安召集之、

# 閘北又破匪窟
## 皮匠樓上獲四匪
## 便桶內搜出手鎗

昨日上午六時三刻、法租界捕房飭探捕多人、帶領眼線、會同四區公安局中山路派出所巡長等、在閘北永興路共和新路東一百號門牌、朝北門面、皮匠作樓上、破盜窟、獲匪四名、並拘嫌疑犯三人、該處市樓房祇有三幢、係鄭昶記營造廠之產、各探督汽車駛至匪窟相近、即下車將前後門四週圍住、其時樓下開皮匠作之二房東、方啓大門、各探等遂一擁而入、在前樓擒獲匪首孫海山(即孫海成)一名、亭子樓擒獲匪夥三名、幷在便桶內抄出手槍一枝、緣當時匪等尚未起身、亭子樓擒獲之三匪、一睡高舖、其餘兩匪、均席地而臥、遂將二房東王小泉、暨王之夥計葉紀茂、三房客錢阿炳等七人、一併帶區、經梅區長訊問一過、判將四匪交探等帶去、其餘二房東王小泉、王夥葉紀茂、三房客錢阿炳、着即取保、各匪姓名年歲籍貫如下、孫海山、三十二歲、鹽城人、匪窟內尚有劉氏、亦三十二歲、及二歲女兒名佳寶、張阿根、三十二歲、崇明人、王有才二十歲、吳得才、二十五歲、均鹽城人、

# 男女綁匪 不承認？

前日在閘北儉德新村拘獲男女綁匪、及救出肉票屠夢筆、已誌昨報、昨晨由捕房將裘等各被告解送臨時法院第六刑庭、即據陸探長稟明前情、並稱第二被告王振實、當被捕時、執有手槍、意圖拒捕、本案請求延期、俾得詳查犯案云云、隨將抄獲之槍彈呈案、繼由原告屠夢筆投稱、紹興人、年二十三歲、是日因有事出外、甫至門首、即被在逃之金姓綁匪與拘獲之三被告、綁至華界匪窟之平房灶披間內、着裘王朱三人將我看守、而王匪執有手槍、至晚間、亦由該三人與我同睡、惟無床帳、祇有稻草舖在地上、嗣金匪向我勒寫信函至紹興我之父處、及綢莊經理、索款三十萬元取贖、否則對我大有不利、而王姚氏在匪窟中、充當燒飯、直至前日、經捕房探員到來、將我救出、質之裘粉香、供在梵王渡開設包飯作、前由在逃之金姓到來、向我借錢、云伊有某姓財神綁到、須錢開支一切費用、我當時拒絕、嗣金又着我至愛文義路平橋旅館某號房間、向旅客取款、既至則並無其人、我對於綁票事、並無關係、詰之王振實供、前在南潯地方、充當緝私營兵士、籍來滬、由金邀我至該處暫住、不過兩宵、據金云、原告係伊之友人、設法騙來借款、對於綁票之事、及看守肉票、均不承認、朱德興供、由原籍來滬、託金姓推薦馬路小工、是以在該處就擱、其餘否認、王姚氏供、前在楊樹浦公大紗廠爲女工、因腹中有孕、將欲分娩、因此廠中着我停止工作、前在馬路遇見金姓、邀我至該處燒飯、對於綁票事不知、毛羅氏供在閘北宋公園路同昌房子(即藏肉票之匪窟)爲經租處管理房屋者、當時由在逃之金姓與王姚氏到來租屋、據云伊等係夫婦、氏在某絲廠工作、因受孕將屆足月、特來租屋生產、金姓自稱做茶號生意、當付租洋八元八角、並有保單、現在帳房內、對於綁票事、完全不知、經葛推事核供、諭各被告分別還押、候改期訊理、

# 鎗殺楊氏 拘獲秀才
## 誰是李步堂？

住居滬西勞勃生路南樓華里三千五百五十八號門牌山東人李小二子之妻楊氏、於本月二十二號晚九時、在門首被人開槍擊傷、嗣經該管捕房得報、立派中西包探馳往、兜拿凶手無着、當將氏車送醫院、供出開槍者爲王某及李步堂兩人、言畢氣絕身死、並業經臨時法院檢驗、並通緝王李兩凶犯在案、前日上午二時許、普陀路捕房華探戚夢慶、得線人報告、謂有是案凶犯、匿跡勞勃生路草屋內、遂稟明捕頭、協同中西探捕、密往拘獲山東人李秀才一名、並在李之床上搜出手槍一支、子彈七粒、帶回捕房、供出李步堂(即李步文)潛匿勞勃生路北樓華里一千七百五十四號屋內、遂復往將李步文續獲、提回捕房、查得李步文即死者之翁、並將抄獲之槍彈、送往戈登路驗械處、由手槍專家西捕頭、將在尸旁檢獲之子彈與抄獲之槍彈詳細察驗、完全相同、故斷定該手槍即屬當時擊斃李楊氏者、飭令收押、昨晨將兩李解送臨時法院、即據中西探投稟前情、要求改期、隨將槍彈呈案、又據李小二子投稱、李步文係我親父、對於槍殺我妻之事、諒無關係、緣李步堂另有其人、第一被告李秀才之父、亦名李步堂等詞、孫原推事核供、向李小二子詢問云、爾何以知悉李秀才之父名李步堂、據稱係調查所得、詰之李秀才堅不承認謀死李楊氏、並否認手槍係伊之物、而李步文亦堅決不認、經孫推事諭兩被告還押、候改期十四天再訊、

# 五六人
## 面貌猙獰
## 行動詭秘

上海地方法院西首看守所前、近以每日下午七時後、必有各籍口音面貌猙獰者五六人、往來徘徊、已有六七日、法院守衛法警薛炳章、見而啓疑、連日加以注意、則見若輩於探看外、又輒至西邊老虎灶上交頭接耳、如同會議、當於前日報告警長楊德山、一面呈報沈首席檢察官備查、不料前日「二十六」下午七時後、此一羣人又至該處、向鐵門之四周牆壁等處佇視、而院前停有汽車一輛、該法警愈爲詫異、遂報告楊警長、飭派法警帮同注意、而此一羣人又至老虎灶上聚談、該警乃電話報告二區警署、請爲派警協助、該警署當派長警兩名、會同法警至老虎灶捕拿、內有三人被逃外、當時拘獲三人、而院前之汽車一輛、至九時尚無人開車、汽車夫亦不知去向、於是認定此一羣可疑之人、與該汽車有關、遂將汽車連同三犯解送二區、立即提訊、一名李慶善、一名王學瑞、一名劉金高、曾充巡警、因事被革、訊其何以每晚有此詭秘行動、則稱因無事聚首談心、無處散步、故在院前閒觀等語、王區長以供多措辭、判令收押、於昨解送地方法院、預審一過、押候查究、

# 誤觸鎗機
## 處罰金五百元
## 手槍子彈沒收

住居北河南路承樂里四百二十五號門牌之常州人丁祥麟、現年二十七歲、在漢口路三號有餘祥行爲買辦、有自備手槍一支、本月二十四號上午十時一刻、丁欲出外、即將手槍取出、正在裝置子彈之時、偶一不慎、誤觸槍機、砰然一聲、子彈突出、幸槍口向下、打於丁之寫字檯玻璃上、致玻璃均被擊破、而子彈亦向對過飛去、將丁所雇用房俞幼順之左眼皮擊傷、經人報告捕房、飭探王順林馳往調查一過、將傷者車送醫院醫治、並將丁連同玻璃手槍等物、一併帶回捕房、捕頭論丁祥麟交一千元保、出外候訊、明晨由院傳訊、即據包探王順林投稟調查情形、並稱原告俞幼順所傷尚輕、並無大礙、又據俞先臣投稱、原告係我胞弟、被告與我弟向來並無仇隙、且出事時、我亦在場云云、繼據捕房律師起稱、被告實不能有自衛手槍、現捕房已將槍照吊銷、要求庭上將彼之槍彈沒收、詰之丁祥麟、供稱當時實係誤觸、求宥、經孫鴻庭推事核供、判決丁祥麟過失致人傷害之所爲、處罰金五百元、手槍子彈沒收、手槍執照吊銷、

# 爲木老爺出氣
## 寶山縣兩鄉鄉民騷動
## 刺傷小學校長
## 搗毀張亞南家

寶山縣月浦鄉行政局公安分局暨各學校會同推派代表、於前日下午一時出發、將該鄉看守八所之神像全行焚毀、不幸最後在譚家廟土穀祠二處與鄉民發生衝突、該鄉鄉立第一小學校校長鄉承修被人用刀刺傷左眼角、此外被毆傷者尚有多人、鄉校長即於是日下午四時許經人扛送寶山縣政府請求檢驗、緝凶懲辦、昨日續有不幸事故發生、楊行鄉行政公安分局暨各學校於下午一時亦發動將該鄉所有神祠之神像全部焚毀、當時並未有所騷動、待至下午三時許、忽有無知鄉民數百人前往焚毀神像代表張亞南家中、將陳設物件搗毀一空、

# 僅餘五日之國貨展覽會

國貨展覽會自十一月一日開幕以來、已經過者五十七日、未來者僅有五日、昨日雖逢天雨、參觀人仍有一萬餘、於此可覘各界對於國貨之熱忱、已迥非昔比、聞三十日爲山西宣傳日、三十一日爲上海宣傳日、已各有預備、國展會今日游藝節目、日場由景林中學擔任各種音樂、及其他各學校團體表演歌舞、夜場、(一)蔡公時殉難記、(二)革命成功、(新愛華社尚樂社新生命社鐘社易社柳社六著名新劇團體合演)

# 俄船上日貨華人
## 檢查未竣…棺材未及開

俄輪新平安船留搜查已有數日、因手續繁重、

### 棺材昨未及檢驗

及至昨日除一部份貨物准予放行外、棺材二口尚未及檢驗、須俟黨政軍各機關正式通知地方法院、始可搜查竣事、

### 反日會檢查日貨

反日會因新平安輪船中裝載日貨嫌疑、於昨日下午二時派金兆民徐謨卿二人上輪實施檢查、所有花標一百六十六件證明係俄貨、准予放行外、鹽魚則尚待考驗、檢查時仍由黨政軍各機關代表在場檢視、

### 鹽魚須悉數扣留

鹽魚大小五十三桶、因運單上有蘇俄總工會寄交上海支部字樣、各機關認爲有接濟共黨嫌疑、擬悉數予以扣留、暫交反日會保管、待查明後再作發落、

### 嫌疑華人仍羈押

嫌疑華人五十名、由警備司令部拘留後、因全船搜查尚未完畢、未能遂行審訊、據該部偵緝馬隊長語記者、所拘華人均無重要證據、大約可望省釋、

司看守職之盒子炮隊兵士　大凡攝

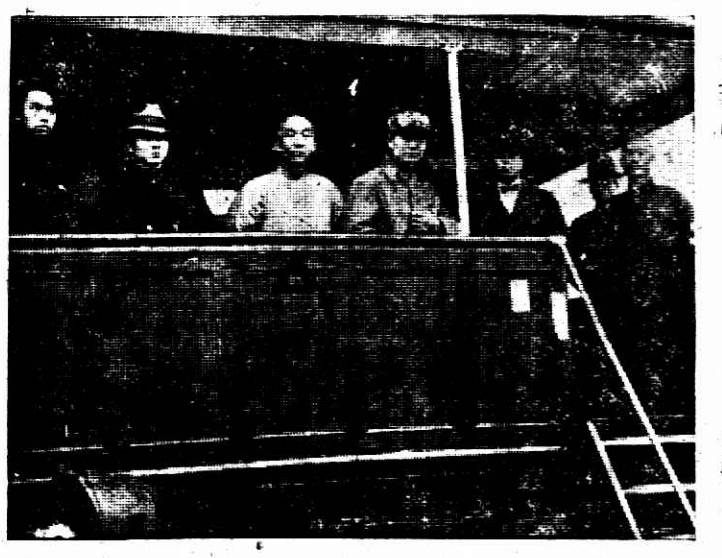

檢查員之一部份有△者司令部偵緝隊長　馬家青

# 法商電水工潮有解決希望
## 廠方已表示接受條件

(新中國社)法商電水罷工風潮、昨據黨政機關傳出消息、廠方已有就範表示、除工作時間尚有討論外、其餘十五條可以完全承認、至於簽字問題、則由華買辦暨副大班共同負責、

# 年底大提燈
## 振興實業之一種宣傳法

振興實業提燈大會昨報告各機關辦法云、(一)(名稱)振興實業提燈大會、(二)(日期)十七年十二月三十一日、(天雨順延)、(三)(時間)午後五時、齊集大會附近之大同大學操場、及普益習藝所院內、六時整隊出發、(四)(出發次序)以當日報到之先後爲序、(五)(路由)從本會向西朝北、經小西門、老西門、入肇嘉路、過大東門、經小東門、出新北門、走民國路、到西門散會、(六)(燈彩式樣)不拘大小、以新奇雅緻、合於提倡國貨者爲準、(七)(燭)請概裝燭底、燃本廠仿製洋燭、(八)插彩汽車、請上海特別市政府免查照會、(九)請軍警樂隊參加、(十)經費由參加者自任、(十一)概不分發傳單、(十二)在閘北之參加團體、刻已由會電請鐵道部行知路局、於是日特駛專車接送、(下午四時半、由北站開南站、晚間十二時、由南站開北站、

# 足球賽秩序已重訂
## 津滬埠際重賽 看明日決雌雄

本屆年尾歲首之足球比賽秩序、因津滬之雌雄未決、已重行排定如左、

▲二十九日下午二時四十分、津滬埠際重賽、在膠州路球場舉行、如又成和局、可延長二十分鐘、裁判員海孫、巡邊員哈勃脫·李思廉二人、

▲三十日、高麗隊對上海隊、下午三時、在膠州路球場舉行、裁判員樂秀榮、巡邊員舒鴻·蔣湘青、

▲一月十日、中華對高麗、下午三時、在棒球場舉行、

▲一月二日、中華對天津隊、下午三時、在棒球場舉行、裁判員麥雪兒、巡邊員李思克、福斯撥二人、

▲一月三日或四日、高麗隊對海陸軍聯隊、下午三時、在棒球場舉行、裁判員舒鴻、巡邊員司蒂華·科柏二人、

▲優游隊定於明日下午、在虹口公園第一球場、與西捕乙組交鋒、此爲乙級杯複賽之一幕、

# 天津足球隊 昨勝海陸軍
## 四與三之比

風頭頗健、氣慨非凡之天津足球隊、自津滬一役、打成平局後、於是雄名四播、該隊於昨日下午三時、在膠州路球場、與海陸軍隊作友誼比賽、開始後、努力應戰、雖細雨濛濛、場地滑、但該隊仍奮不顧身、極盡攻射衝擊之能事、結果上半時、天津隊二對一佔先、休憩時間後、海陸軍亦毫不相讓、雙方激戰殊烈、在四十五分鐘間、各獲二球、結果天津隊以四對三獲勝、

# 慈善賽券資
## 約四千元左右

前日中西慈善足球比賽、所得券資、尚未結算、約計將在四千元左右、

# 光華球隊 在京戰績
## 足球勝中大 三對二
## 籃球勝青混 七二對二八

本埠大西路光華大學足球籃球兩隊健兒、於星期一(二十四日)結隊晉京、與彼地各勁旅作友誼比賽、昨接首都捷報、悉該隊於二十五日下午三時、首與中央大學比賽足球、觀者頗衆、結果上半時光華二、中大一、下半時雙方鏖戰劇烈、支持良久、迨最後十五分鐘、光華球勢息轉、前鋒奮勇非凡、中大極力招架、終不能保、卒被光華攻入一球、但未及片刻、中大亦乘隙發射、中的而返、其後各無進展、結果光華以三對二獲勝、是晚七時、光華與青年會之混合隊比賽籃球、結果又以七十二對二十八獲勝、聞該隊於昨日下午三時、尚須與金陵大學一決雌雄、將於今日班師返滬、

# 西青籃球 昨賽結果
## 三華人隊獲勝

西人青年會籃球錦標比賽、昨晚共有三組出戰、其結果如下、

▲滬江勝美公 滬江籃球隊、實力頗强、全隊合作純熟、傳遞投擲、無不有出神入化之妙、此項錦標、當推該隊爲最有希望、美公球員、身材短小、精力未足、既無聯絡之可能、滬江不費吹灰之力上半時以三十三對十居先、結果以五十一對二十六獲勝、裁判員李和祺、

▲曉星勝葡萄牙 曉星爲乙組八隊佼佼者、其實力頗爲可觀、傳遞亦能得心應手、惜欠活潑、是亦美中之不足、顧該隊對於聯絡、深下苦功、則奪得錦標、亦有望焉、葡萄牙體格魁梧、奈動作滯鈍、錯亂時呈、結果曉星以四十六對十三獲勝、裁判員復乾爾、

▲約翰勝西青 約翰籃球隊、昨晚初試鋒芒、畢竟令名猶存、籃球員如鐘恩·刁有道·瞿鴻仁輩、均爲久戰沙場之老將、經驗豐富、資格老練、一日登場再現、身手仍頗、故開始後、分數遞漸遞加、西青雖勇、支持維艱、其中路納帕羅、肩脊體高、出於常人、動作滑稽、舉止發噱、在在令人捧腹不止、結果約翰以三十四對二十二勝西青、裁判員舒鴻、

# 市一體育場比賽秩序

▲小球會錦標賽

▲二十九日(星期六)下午甲組

| 隊名 | 球場 | 時間 |
|---|---|---|
| 南星(甲)—中法(甲) | 二場 | 二時 |
| 樂群—求益 | 二場 | 三時二十分 |

▲三十日(星期日)上午甲組

| 隊名 | 球場 | 時間 |
|---|---|---|
| 平等—百祿 | 二場 | 九時 |
| 好友—市一(甲) | 一場 | 九時 |

▲三十日(星期日)下午乙組

| 隊名 | 球場 | 時間 |
|---|---|---|
| 萬竹—時化 | 二場 | 一時 |
| 中法(丙)—兒童 | 一場 | 一時 |
| 晨曦—通惠 | 一場 | 二時十五分 |
| 寰公(乙)—市一(丙) | 二場 | 二時十五分 |
| 平民—盛三 | 二場 | 三時三十分 |
| 三義—黃星 | 一場 | 三時三十分 |

▲元旦日(星期二)上午甲組

| 隊名 | 球場 | 時間 |
|---|---|---|
| 好友—南星(甲) | 一場 | 九時 |
| 中法(甲)—求益 | 一場 | 九時 |
| 市一(甲)—晨一 | 二場 | 十時二十分 |
| 百祿—樂群 | 一場 | 十時二十分 |

▲元旦日(星期二)下午乙組

| 隊名 | 球場 | 時間 |
|---|---|---|
| 黃星—萬竹 | 一場 | 一時 |
| [illegible]—精華 | 一場 | 一時 |
| 晨曦—寰公 | 一場 | 二時十五分 |
| 兒童—三義 | 二場 | 二時十五分 |
| 平民—時化 | 一場 | 三時三十分 |
| 市一(丙)—盛三 | 二場 | 三時三十分 |

▲友誼比賽

星期六(二十九日)下午三時有市一乙組與星光賽小球、星期日(三十日)上午十時有市一幼童隊與精溪賽乒乓、

▲籃球會

昨日因雨祇有一組比賽、敬業勝時化、十比九、裁判員胡宗藩、今日有四組比賽、三時三十分爲通惠與且華、巽與與梅溪、四時十五分爲尚文與晨曦、萬竹與浦小、(編賽)

# 交大工業研究所
## 舉辦材料試驗

交通大學、近籌款數萬元、設立工業研究所、決定舉辦材料試驗及標準測驗二項、以應本國工商界之急需、此項試驗範圍可參觀該所新出版之簡明目錄、(函索即寄)工商界如有委託試驗無不竭誠辦理、

# 學校日記

▲勤業女子師範學校定於二十九日三十一兩日、假方濱橋共和影戲院、開游藝大會、

▲振聲校友會擬於明年元旦舉行盛大團拜會、公舉數人爲籌備員、會場假座星滬路公安里母校大禮堂、

▲大西路光華大學、於今日舉行新年同樂大會、下午一時起有名人演說、與各種游藝、歡迎各界參觀、

▲閘北大德年民義務學校、定於明日星期六假座更新舞台舉行十週紀念籌募基金遊藝會、敦請雅歌集青年會京劇社大同[illegible]諸票友會串一大、

▲滬東大學數理系教授[illegible]、昨上午率領該系男女學員五十餘人、參觀徐家匯[illegible]湖同本肥皂廠、

▲大同大學附屬小學因籌募基金、於昨晚在該校舉行遊藝大會、到會來賓達千餘人、精彩節目有國技運動之表演、有瑞龍大力士幹之國技與鴻級之國粹、玫瑰歌舞社之雛情、文琪歌舞社之大三蝴蝶、其餘絲竹三弦拉琴魔術電影等、

▲淞滬偵探學校明日下午二時、在徐家匯謹記路本校舉行第一屆畢業典禮、

▲江灣各校、現正積極籌備元旦遊藝、並聞虹江西江東江三校、已有歌舞新劇十餘節加入、表演地點、在大寺後虬江小學、


# 她的母親給你看這個女孩肖影
## 因她已治愈咳嗆等症由服用嬰孩自己藥片也

山東濟南府二馬路九十一號門牌邱玉文女士即此孩之母她寄來此照並附證書如「小女美麗當患咳嗽行步不健面無血色消化不佳幾無一日未嘗不生病後經友人介紹服用嬰孩自己藥片不久即覺精神活潑身體强健食量大增至今體胖色佳予殊感嬰孩自己藥片有造健小我康孩之功效也」

嬰孩自己藥片凡經售西藥者均有出售或直寄郵票大洋六角至上海江西路六十號韋廉士藥局郵奉一瓶可也

## 暗殺 白相人喫七槍 老頭子被拘

住居愛多亞路八六四號門牌湖北人楊廷輝（即阿三）今年二十四歲、前爲汽車夫、失業後成白相人、拜王阿六爲老頭子、嗣因家中私藏手槍、被公共租界捕房查知、將楊拘獲、抄出手槍、解經前會審公堂訊明、判押西牢五年、於今年三月間期滿釋出、後與同產兄弟等在清和坊開設賭場、由楊主持、與老頭子王阿六、爲因分肥不勻、遂致結怨、現賭場已停歇、日前晚上、師徒之間、又因細故發生口角、楊被王批頰數下、經人勸散、前晚（二十六）楊邀數友、叫菜在家晚餐、後於八點時、步行出外、（楊備有包車未坐）於十一點時、行經法租界敏體呢蔭路大世界背後有慶里內佳賓旅館隔壁十四號門牌石庫門門前、突遇仇人、袖出手槍、連開七八響、彈中楊之頭面臉角等處、頓時流血如注、受傷倒地、迨附近巡街捕聞槍聲趕來、兇手已逃逸無踪、楊倒臥血泊中、已氣絕身死、當由巡捕報告嵩山路法捕房、捕頭立派包探前往、察得死者身穿橡皮雨衣、頭戴格子呢鴨舌頭帽、面部左眼右眼眉梢太陽穴頭頂及右肩下等處、受有槍洞七個、左眼珠突出已癟、由探據情回稟捕頭、通知同仁輔元堂、務派堂夫前往將屍身舁入驗屍所、聽候報驗、一面由法捕房特別班探目周寶生、包探王關成、查明死者係其老頭子王阿六擊斃、王寓居法租界華格臬路八仙坊內三十一號門牌樓上、爰於昨晨六時、不動聲色、前往拘拿、王尙高臥未醒、即將王拘獲、并在王之床上枕頭底下、抄出手槍一支、子彈八粒、帶入捕房、捕頭詰訊、王不認將楊擊斃、奉諭收押、候偵查核辦、旋於昨日午刻、由捕房傳到屍父楊金煊、屍妻楊路氏、報請法公廳、聶承審官蒞所驗明屍體、升坐公案、據包探稟明前情、屍父屍妻求請伸雪、聶君諭、驗得已死楊廷輝即阿三、委係槍殺身死、連兇器移送、被告王阿六、着押候解堂、聽派訊辦、驗畢後、戶屬即商借驗尸所貢棺、[illegible]殮、

## 老尼化緣 舌尖一刃

高郵大王廟、年久失修、最近由老尼徐守（今年六十八歲）出門勸募、藉以修葺、日前來滬、在虹口一帶勸募、昨日下午五時半許、經過南潯路天主教堂附近、適有某西孩、手執鳥槍、正在戲弄、砰然一聲、子彈射出、擊入徐守口中、舌尖穿成一洞、旋由虹口巡捕房將徐守車送醫院醫治、傷勢不重

## 破大賭窟

法租界捕房探員、偵得愛多亞路三十九號洋房內、有人私設機關聚賭、大賭窟、場內裝潢精緻、各種賭具俱全、聚衆抽頭賭博、輸贏異常鉅、實屬有違定章、於前晚三點、率同探捕、前往抄出賭具及現洋數百元、連同頭家沈一民及賭客數十人、一併帶入捕房、諭令各賭客在洋保出、沈交保候核、昨日傳解法公堂請究、先由西探目上堂禀明前情、并將賭具呈案、詰之沈一民、供認賭博不諱、保出賭客、均未到案、中西官判沈罰洋二百元、各賭客保洋、既不到案、即將保洋充公、抄案之賭具銷燬、所有生財等物一併沒收、

## 形形色色

### 投浦救起

北山西路海寧路轉角某毛廠內案役胡安祥、今年三十九歲、甬人、每月薪水十元、性好賭博、最近負債累累、衆者不給、竟於昨晚七時、走至南京路外灘、投浦自盡、經某小火輪救起、中華捕車送醫院醫治、漸漸甦醒、

### 弄內多匪

南市荷花池浙寧會館弄內、地處甚冷落、前日下午、有東寧寧波婦人陳氏經過該弄、被匪劫去金釵兩隻、昨日又有一十二三歲女孩經過、亦被匪將耳上之金圈強行拉下、均未追獲、

### 夜半帶土

崇明人徐有根、前晚夜半十一時許、乘坐黃包車、並帶煙土四百五十兩、經過天潼路、被包探謝萬方查見、上前攔住、搜出前項煙土、一併帶入虹口捕房、押候解究、

### 路刦廿元

昨晚七時二十分、蘇德路有一行人經過、遇一匪攔住去路、刦去鈔洋二十元、

### 氣象

徐家匯天文台報告云、昨日多雲、天氣不一、東風、氣壓較尋常爲低、而不定、溫度最高五十四•四度、最低•四十六•四度、預測今日多雲、天氣較冷、因有低壓經過向東北方進行之故、致本地海濱與日本九州之間有旋風、山東省四週有北風、馬鞍山以南風勢不一、

# 商場行市

## 匯平拆緊

▲洋厘 昨二十七日（即夏歷十一月十六日）厘市甚平、計早市七錢二分〇三七五、較上日午收大二五、午市七錢二分〇二二五、同業交易尙佳、票划各欵做一百餘萬、銀行互市六七十萬、匯劃現洋等由處杭長江內地各埠裝來一百餘萬元、去胃寥寥、小錢行洋出鈔票現洋匯頭等數十萬、江角早午同爲六錢二分半、廣角早市六錢〇四厘六二五、午市六錢〇五厘二五、加半厘、成交十幾萬、拆兌價早市一千一百九十一角四分、午市一千一百九十角、降八分、[illegible]八百五十三文、角坏早[illegible]十三文、計三百九十六[illegible]文、[illegible]四十、小三文、[illegible]四十五文、降一文、

▲銀拆 昨二十七日[illegible]照常開市、各項收[illegible]惟約共收解[illegible]二千餘萬、銀根忽轉緊縮、內第一天開解、各業用途較繁、加之進口貨甚多、匯解之欵頗夥、故市、計早市劃頭拆息爲四錢、較上日過增一錢五分、午市銀拆三錢、亦大五分、

## 外匯不更

昨各銀行已照常營業、匯票於長期掛牌、各匯概無伸縮、至大條無電、匯兌勿動、匯豐銀行內部各匯頗爲和平、華商交易稀少、僅售出東匯八九十萬元、銀行胃口亦無大興、如三井正金匯豐等略進、而金業中略有套進、惟稍回大變化、乃金價亦無大變化、英金僅以二三萬磅出入、美金更鮮、人心平定、各匯結果、均與星期一無異、乃多節雨過、陽曆年關亦已過近、是以市面匯趨平淡、

▲英匯 內部極平交易無幾、上午三井出[illegible]七辨士四三七五、正月份出價七辨士半、進價七辨士五六二五、三井進正月一萬[illegible]、價七辨士五六二五、保華義售出、安達進三月五千、價七辨士[illegible]五、正月份七辨士半、午後三月份仍然七辨士三七五、

▲美匯 內部勿更、交易呆鈍、上午三月份出價六十三元五六二五、入價六十三元六八七五、正月出價六十三元六八七五、進價六十三元八一二五、三井進現期二萬五千元、價六十三元八七五、下午一無所聞、

▲東匯 內部未有若何變遷、前後兩市上落極微、華商交易亦無多數、稍有進出、銀行方面胃口亦淡、上午三月份出價七三、進價七二八七五、正月份出價七二二五、進價七二、三月份出價七二九三七五、後似緊、入價七二八一二五、會由朝鮮吃進十萬元、三井出本月份十萬元、匯豐賣十萬元、價爲七二二五、而標金以午五十四兩四五、午收三月份仍爲七二九三七五、正月份七二二二五、午後開出平平、華商鮮有出入、僅售與朝鮮五萬元、三月份價七二八一二五、滙則但堅、乃標金高至五十五兩之後、收市三月出價七三、入價七二八七五、正月出價七二二八七五、入價七二〇六二五、

## 大條已長

大條二十五日近期長一二五、計念六辨士四三七五、遠期長〇六二五、計念六辨士半、美銀亦長二五、計五角七分六二五、二十六日無市、二十七日大條仍無報告、惟美銀回小一二五、計五角七分半、

## 標金穩定

昨金業交易所已照常營業、標金以外匯未有變化、故亦平定、惟一日間計有一兩零盤旋、自早市略張一二錢、毛盤五有三四錢推退、英滙揭後跌去幾錢、繼則提高七八錢、各號大都少數進出、計成志豐永大裕泰戶等均有賣出、順利恒興萬興等則已購進、後市初平、繼好起數錢、元興永萬興潤亨及廣蕃有所買進、志豐永福餘等則見售出、而英日等匯仍屬和平、銀行

## 公債今日交割

昨（二十七）華商證券交易所各債期貨仍祗開做一月期交易、市況上午仍極清淡、後市初開一盤、進出稍多、故或交總數較勝前日、爲四十萬〇五千元、中整理六厘二十二萬五千元、七長十萬元、續發二五券八萬元、現貨成交十二萬九千元、善後公債七萬元、二五券二萬一千餘元、續發二五券一萬七千六百元、九六公債二萬元、又整理六厘一萬元、七長一千元、至各債市價趨勢、雖買賣各方依然平、無甚大之出入、但市上人氣尙佳、下午買勢仍尙佔優、故價格初開時甚定、繼漸趨堅、結果較前日略漲、及續發二五期市均大半元左右、其他亦均大數角、獨善後公債略漲、又今日爲本月期貨交割、故停止市場交易、二月

## 棉市沉滯

昨（念七日）紐約棉市呆滯無特色、業中人均抱觀望態度、計各月期價除一月期大一個磅音外、餘月小去四至三個磅音、利物浦及孟買仍停市、本埠棉市沉滯無變化、紗布交易所漢標前市各月期小去一錢至五分、後市除五月抑大一錢外、餘月微小一錢至五分、現棉到貨計通州花一千二百包、姚花無到貨

## 紗市奄奄不振

▲現紗 昨日（星期四）現紗交易雖未見十分零落、然無重大發展之希望、實氣尙淡、市勢乃奄奄不振、同行中之投機份子又進二三四月份大批日紗以待善價、昨日廣幫進三百餘包、江西內地各道二百餘包、漢口秦皇島安慶福建等幫共進四百餘包、同行進期現紗二千餘包、實價平平、茲列市盤如左、

| 支數 | 牌子 | 價 | |
|---|---|---|---|
| 十支 | 孔雀 | 一五一〇〇 | |
| 又 | 白荷蜂 | 一五二五〇 | |
| 又 | 帆船 | 一五二〇〇 | |
| 又 | 金鷄 | 一五二五〇 | |
| 十二支 | 電車 | 一五五〇〇 | |
| 十四支 | 飛機 | 一六四〇〇 | 小包 |
| 十六支 | 大發 | 一七二〇〇 | |
| 又 | 紅團龍 | 一七二七五 | |
| 又 | 仙桃 | 一七二二五 | 小包 |
| 又 | 寶貴 | 一五五〇〇 | |
| 又 | 鷄鷄 | 一七二五〇 | |
| 又 | [illegible] | 一七五〇〇 | |
| 又 | 豐年 | 一五六〇〇 | |
| 二十支 | 五福 | 一七四七五 | |
| 又 | 雲鶴 | 一七五〇〇 | |
| 又 | 藍鳳 | 一五〇五〇 | |
| 又 | [illegible] | 一五〇七五 | |
| 又 | [illegible] | 一五六五〇 | 一二三月小包 |
| 又 | [illegible] | 一五二〇〇 | |
| 又 | 織女 | 一五九五〇 | |
| 又 | 牧羊 | 一八八〇〇 | |
| 又 | 雙馬 | 一七六五〇 | |
| 又 | 鴻喜 | 一七七〇〇 | 小包 |
| 又 | 富貴 | 一八三七五 | |
| 又 | 雙鹿 | 一五〇五〇 | |
| 又 | 醒獅 | 一八五〇〇 | |
| 又 | 仙桃 | 一九〇五〇 | |
| 又 | [illegible] | 一八五九〇 | |
| 又 | [illegible] | 一六一二五 | |
| 又 | [illegible] | 一六一五〇 | |
| 又 | 三星 | 一八一〇〇 | |
| 又 | 天官 | 一八六七五 | |

▲期紗 紗布交易所十六支人鐘標準

## ◉金市

現貨標金 每條 三西七[illegible]
足赤條金 又 三西八十八兩
沙金烚赤 又 三西八十七兩
英美日銀市價 五角七分半
花旗銀塊 四元八角五分半
英實匯水 一先令十辨士七五
英日匯水 四元八角五分
美英匯水 四十五元角九十三分
日美匯水 二先令七辨士六八七五
倫滙匯水 二十六辨士四三七五
大條銀近期 二十六辨士四三七五
大條銀遠期 二十六辨士半
（倫敦銀塊市電報）
（銀樓大同行飾金掛牌）[illegible]
老慶雲 楊慶和久記
老大豐 楊慶和發記
老鳳祥 寶成裕記
新天寶 [illegible]
北方天寶 [illegible]
足赤飾金（每兩價洋）
十足烚金（每兩價洋）
前市 二月 標金 [illegible]
後市 二月 標金 [illegible]

## ◉各國匯價

[illegible]

## ◉華商證券交易所

[illegible]

## ◉物品證券交易所

[illegible]

## ◉華商紗布交易所

順手十六支棉紗（反手十支廿支代用）
漢口細絨標準（每擔）
[illegible]

## 市價一覽

十二月二十七日（禮拜四）

◉國外匯票
◉國內匯兌
◉各國幣價
[illegible]

## ◉上海麵粉交易所

[illegible]

## ◉滬南米市

昨日滬南河下各米市價如下 上下午成交約計二千五百四千包
[illegible]

## ◉滬北米市

[illegible]

## ◉油豆餅

[illegible]

## ◉糖市

[illegible]

## ◉大連油豆餅電

十二月二十七日下午三點三十分
[illegible]

## ◉無錫米市

[illegible]

## ◉無錫雜糧市

[illegible]

## ◉無錫紗市

[illegible]

## ◉利物浦棉市

[illegible]

## ◉紐約棉市

[illegible]

## ◉孟買棉市

[illegible]

## ◉煤油

[illegible]

## 警告

假冒電氣處夥友入屋行竊者時有所聞 本處夥友因事須入私人居屋者均備一具有號碼之號帽及號衣或携有本處發給及簽字之執照 特請公衆宜堅求一覩是項證物然後准其入屋

工部局電氣處

上海中孚銀行廣告

銀行公會會員銀行

本行開辦已歷十載專營商業銀行一切業務如下 兌及押匯 各種定期活期及儲蓄存款 押款及放款 國內外匯 信託業務並備有堅固保管箱庫任人租用異常穩安 地址上海仁記路念七號 電話六四四六八 六四六九 六四七〇

辦公處福州路十七號 陳列所南京路沙遜房子 總電話〇一六六三

## 今天戲目

| | |
|---|---|
| 共舞台（法租界） | 夜戲 金台傳（二本）（角演）蓋叫天 林樹森 趙如泉 小楊月樓 王芸芳 張藝琴 劉奎童 趙君玉 （目價）六角 四角 二角 一角 |
| 大舞台（三馬路） | 夜戲 打龍袍 連營寨 哭靈牌 太平橋 外傳 （角演）梅蘭芳 王鳳卿 萬春 李萬春 蕭長華 （目價）三元 二元 一元 七角 五角 |
| 第一臺（四馬路） | 夜戲 三本 天開地闢 預告 （角演）劉筱衡 麒麟童 陳鶴峯 安舒元 林樹森 （目價）一元 五角 三角 半 |
| 上海舞台（四馬路） | 夜戲 黃慧如與陸根榮 （角演）趙如泉 趙君玉 劉玉琴 蔣麗霞 （目價）八角 六角 三角 二角 一角 |

## 下爲影戲院

| | |
|---|---|
| 奧迪安（北四川路） | 神密俠客 （時間）三點 五點半 九點一刻 |
| 上海（北四川路） | 情海波瀾 （時間）三點 五點半 九點一刻 （目價）日四角六角一元 夜六角一元一元半 |
| 通俗（大南門） | 田七郎 （時間）二點半 七點 九點 （目價）二角四角一元 半價兒童 |
| 東華（霞飛路） | （時間）三點 四點 （目價）六角 八角 一元 兩眼家業巴黎 |
| 卡爾登（派克路） | 春情熱 （時間）三點 五點半 九點一刻 |
| 中央（六馬路） | 三雄奪美 （時間）三點 五點半 九點一刻 （目價）日四角五角八角 夜五角六角九角 |
| 新中央（海寧路） | 飛行鞋 （時間）三點 五點半 九點 （目價）日三角四角六角 夜四角五角八角 |
| 恩派亞（八仙橋） | 滑頭公爵 （時間）三點 五時半 九時一刻 （目價）二角三角四角 日夜六角一徒 |
| 卡德（靜安寺路） | 鴛鴦劍俠 （時間）三點 七點 九點 （目價）二角三角四角 日夜七角 |
| 國海陸空大戰 萬國（西華德路） | （時間）三點 七點 九點 （目價）二角 三角 日夜一律 |
| 中華（吉祥街） | 孤星淚 （時間）三點 七點 九點 （目價）日二角三角五角夜四角六角 |
| 世界（蓬萊路） | 紅寶石 （時間）三點 七點 （目價）二角三角五角日夜一律 |
| 共和（方板橋） | 古國奇緣 （時間）日三點半 夜七點 九點半 （目價）樓上四角 樓下二角 |
| 北京（北京路） | 兩打梨花 （時間）三點 五點半 九點一刻 （目價）日三角六角九角 夜四角八角一元 |
| 百星（福生路） | 黨人魂 （時間）日三點 五點半 夜九點一刻 （目價）日二角八角 夜六角一元 |
| 夏令配克（靜安寺路） | 不妬之妻 （時間）三點 五點半 九點一刻 （目價）日七角 夜一元二角 |
| 虹口（乍浦路） | 巴黎名妹 （目價）二角 四角 日夜一律 |
| 光陸（博物院路） | 天鵞肉 （時間）三點 五點半 九點一刻 |
| 大光明（靜安寺路） | 情場奇男子 （時間）三時 五時半 九時一刻 （目價）日四角六角一元 夜六角一元一元半 |

## 滬寧火車表

[illegible]

## 滬杭火車表

| 下行車 | | | 上行車 | | |
|---|---|---|---|---|---|
| 北站開 | 上8•05 特 上9•15 慢 下1•30 快 下6•30 夜 | | 杭州開 | 上7•15 上9•05 下1•35 下5•45 | |
| 南站開 | 上8•15 上9•30 下1•40 下6•40 | | 閘口開 | 上7•30 上9•40 下2•00 下6•10 | |
| 松江開 | 上9•20 上11•00 下2•53 下7•43 | | 長安開 | 上8•32 上11•05 下3•05 下7•02 | |
| 嘉善開 | 上10•09 下12•07 下3•48 下8•38 | | 硤石開 | 上9•03 下12•08 下3•43 下7•35 | |
| 嘉興開 | 上10•40 下12•49 下4•23 下9•15 | | 嘉興開 | 上9•44 下12•57 下4•22 下8•15 | |
| 硤石開 | 上11•14 下1•40 下5•03 下9•44 | | 嘉善開 | 上10•08 下1•34 下4•59 下8•41 | |
| 長安開 | 下11•49 下2•32 下5•44 下10•19 | | 松江開 | 上11•01 下2•48 下5•58 下9•58 | |
| 杭州開 | 下12•45 下4•00 下6•55 下11•15 | | [illegible] | | |
| 閘口到 | 下1•00 下4•52 下7•10 下11•30 | | 北站到 | 下12•?? 下4•20 下7•15 下10•45 | |

## ◉船期

▲進口輪船報告▼ 二十七日
[illegible]

## ▲出口輪船報告▼

▲寧波班 新北京 廿八 太古；新寧紹 廿八 寧紹；三北 廿九 招商
▲長江班 江大 廿八 怡和；江順 廿九 招商；溫州 廿九 太古；隆和 廿九 怡和
▲定海石浦海門班 穿山 廿八 永利；新寧平安 廿九 益利
▲通州揚州班 大達 廿八 大通；大德 三十 大通；大豫 卅一 大通
▲穿山定海班 穿山 二日
▲崇海班 [illegible]
▲南洋班 大達 二十九日
▲北洋班 [illegible]

## 外洋輪船報告

▲英國倫敦班 一月一日 大英
▲西雅圖班 二十九日 一月十二日 大來
▲舊金山班 一月四日 一月十八日 大來
▲溫哥武班 一月十二日 二十六日 昌興
▲意國曲里亞班 一月八日 一月十三日 郵船
▲德國亨寶班 一月八日 十五日 美最時
▲法國馬賽班 十二月念九日 一月十二日 法郵
▲爪哇班 二十八日 一月十一日 渣華
▲香港小呂宋 二十九日 大來
▲神戶長崎班 卅一日 午前九時 日郵
▲青島大連班 三十日 午前九時 大連汽船

上海搬場公司
服務最久
車租每小時四元
總發搬場 夫四名
事務所 河南路口 世界大廈 十號 電話一六三一九
出租處 南市 [illegible]
傢俱嫁粧行李
拆裝搬好

藥到病除 立刻見效
好爾藥膏
心胃氣痛水
上海棋盤街 廣昌祥代理